جمهوری اسلامی

سه شنبه ۱۵ مهر ۱۳۹۹ - ۱۸ صفر ۱۴۴۲ - ۶ اکتبر ۲۰۲۰ - شماره ۱۱۸۲۰ - سال چهل و دوم - ۱۲ صفحه - ۱۰۰۰ تومان

ساعات شرعی : اذان ظهر ۱۱/۵۲ ـ اذان مغرب ۱۷/۵۸ ـ اذان صبح ۴/۴۰ ـ طلوع آفتاب ۶/۰۴

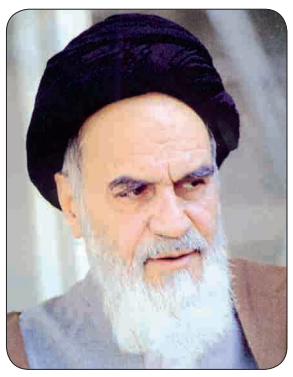

امیدوارم آنهائی که دارای یک مکنتی هستند توجه داشته باشند که به این مستمندان که ولی‌نعمت ما هستند رسیدگی کنند

حضرت امام خمینی قدس سره‌الشریف
صحیفه امام - جلد ۱۷ - صفحه ۴۲۷

دبیر ستاد تنظیم بازار اعلام کرد:

تعیین قیمت برخی کالاهای اساسی در استانها

دبیرستاد تنظیم بازار گفت: به درخواست استان‌ها تعیین قیمت برخی کالاهای اساسی در حیطه اختیارات استان‌ها قرار گرفت.

به گزارش خبرگزاری صدا و سیما، محمدرضا کلامی در حاشیه جلسه ستاد تنظیم بازار افزود: روز گذشته با دعوت از کارگروه‌های استانی تنظیم بازار مباحث و مشکلاتی که در استان‌های مختلف ایجاد شده بود مطرح شد و به عنوان نمونه مسئولین استان اصفهان مشکلات خود را مطرح کردند.

بقیه در صفحه۷

مسئولین درمانی کشور هشدار دادند

کرونا در آستانه خروج از کنترل

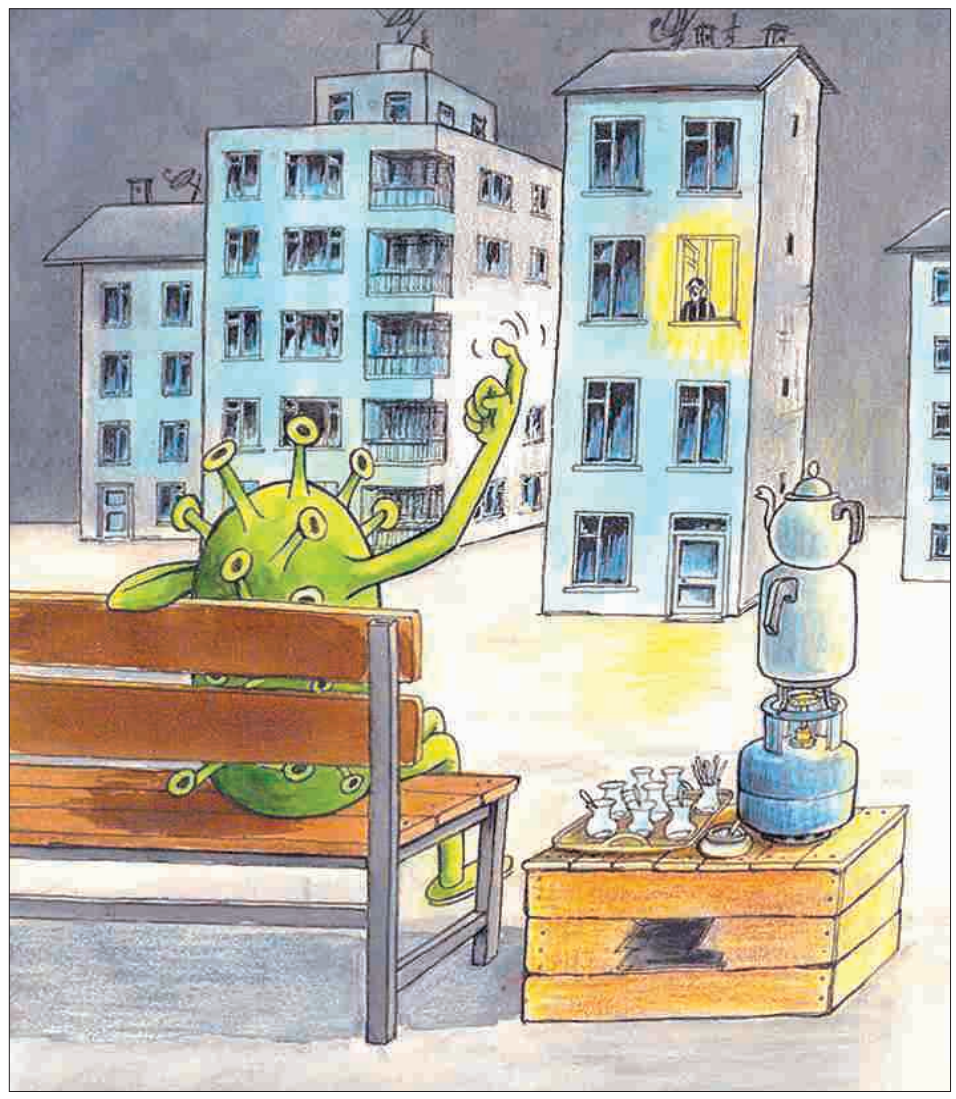

- مسئولین بهداشتی و درمانی کشور همچنان اعمال بیشتر محدودیت‌ها برای کنترل بیماری کرونا را ضروری می‌دانند و به مردم هشدار می‌دهند: شیوع ویروس کرونا در کشور در وضعیت بحرانی بوده و انتشار این ویروس در حال خارج شدن از حد کنترل است
- رئیس بخش عفونی بیمارستان مسیح دانشوری: وضعیت فعلی شیوع کرونا در کشور بحرانی است
- دکتر زالی: تعطیلی‌های کنونی تا یک هفته دیگر استمرار یابد
- وضعیت تهران کاملاً بحرانی است

رکورد شناسایی ۳۹۰۲ بیمار جدید و ۲۳۵ فوتی دیگر
صفحه۲

اعتراض پزشکان به حقه‌بازی تبلیغاتی و قانون‌شکنی تازه ترامپ

- نقض دستورالعمل‌های قرنطینه توسط ترامپ
- پیام‌های ضد و نقیض کاخ سفید به بیرون

صفحه۱۲

با حضور تصویری رئیس‌جمهور صورت گرفت

بهره‌برداری از طرح‌های بزرگ روستایی و عشایری

حجت الاسلام والمسلمین دکتر حسن روحانی رئیس‌جمهور عصر دیروز در بیست و هفتمین هفته افتتاح طرح‌های ملی سراسر کشور، ۶هزار و ۷۵۰ طرح عمرانی و ۲۶هزار و ۵۱۲ طرح اشتغال روستایی و عشایری و ۷۲هزار و ۲۸۲ واحد مسکن روستایی را در روستاهای سراسر کشور افتتاح کرد.

برای اجرای این طرح‌ها که در آستانه ۱۵ مهرماه؛ روز روستا و عشایر، در مناطق روستایی و عشایری کشور به بهره‌برداری رسید، ۱۳هزار و ۱۲۲ میلیارد تومان سرمایه‌گذاری شده و برای ۸۶هزار و ۸۹۴ نفر اشتغال ایجاد کرده است.

این طرح‌ها در حوزه فعالیت وزارتخانه‌های جهاد کشاورزی، تعاون، کار و رفاه اجتماعی، راه و شهرسازی، آموزش و پرورش، نفت (گازرسانی)، نیرو (برق‌رسانی)، ارتباطات و فناوری اطلاعات، کشور (بهیاری‌ها و شهرداری‌ها)، بهداشت، درمان و آموزش پزشکی و فرهنگ و ارشاد اسلامی، بنیاد مسکن انقلاب اسلامی، کمیته امداد امام(ره)، سازمان بسیج سازندگی، ستاد اجرایی فرمان حضرت امام (ره) و صندوق کارآفرینی امید به بهره‌برداری رسید.

بقیه در صفحه۳

رژیم صهیونیستی ۵۴۰۰ واحد یهودی‌نشین جدید در کرانه باختری می‌سازد

۱۲

آذربایجان: بدون عقب‌نشینی ارمنستان از قره‌باغ مذاکره نمی‌کنیم

۱۲

این، راه نجات از کرونا نیست

بسم‌الله الرحمن الرحیم

پیش‌بینی‌های مربوط به پائیز کرونائی بالأخره درست از آب درآمد و موج سوم کرونا با شدتی بیش از گذشته آغاز شد. آن روز که نوشتیم پائیز سیاه در انتظار است، عده‌ای با اغراض سیاسی تا توانستند به ما تاختند و حتی برچسب‌های مخالفت با دیانت هم به پیشانی ما چسباندند. عده‌ای هم در نهایت جهالت، به شیوه‌نامه‌های بهداشتی ابلاغ شده از ناحیه مسئولین ستاد ملی مقابله با کرونا بی‌اعتنائی کردند و به‌ویژه در بخش‌های مربوط به مسافرت، کسب و کار، گردشگری و مراکز تفریحی، به هیچیک از ضوابط، پای‌بندی نشان ندادند. مذهبی‌ها که دو ماه محرم و صفر فصل مهم و پرمشغله آنها برای عزاداری است، در رعایت شیوه‌نامه‌ها و ضوابط بهداشتی مربوط به کرونا نمره قابل قبولی گرفته‌اند، برخلاف اصناف، مراکز تفریحی و پذیرائی و مسافرتی که جذب درآمد را بر حفاظت از جان خود و هم‌وطنانشان ترجیح داده و شرایط دشوار امروز را رقم زده‌اند.

با اینحال، واقعیت اینست که اینها همه معلولند و علت را باید در عدم قاطعیت ستاد ملی مقابله با کرونا جستجو کرد. تصمیمات این ستاد نیز بشدت تبعیض‌آمیز بوده و هست و همین نامتعادل بودن موجب مشکلات کنونی شده است.

اینکه برای عزاداری‌های محرم و راه‌پیمائی اربعین، تصمیمات جدی همراه با نظارت قابل قبول گرفته شود، بسیار پسندیده بود و دیدیم که نتیجه مثبت آن نیز عاید مردم و کشور شد. اما در کنار این تصمیم و درست همزمان با آن، آزاد گذاشتن سفرهای غیرضروری بدون کمترین محدودیت، بهیچوجه قابل درک نیست. در ایام تاسوعا و عاشورا در زمانی که مردم درحال عزاداری حسینی در خانه‌ها یا فضاهای باز حسینیه‌ها با رعایت شیوه‌نامه‌های ابلاغی ستاد ملی مقابله با کرونا بودند، عده زیادی بار سفر بستند و به مناطق تفریحی ازجمله سواحل دریا رفتند. درباره اصل سفر، سخنی نداریم ولی با توجه به شرایط کرونائی کشور و اینکه تقریباً هیچیک از ضوابط بهداشتی در سفرها رعایت نمی‌شود، نمی‌توان از این موضوع گذشت. در همان زمان، هشدارها داده شد ولی گوش شنوائی وجود نداشت و متأسفانه وضعیت اسفناک امروز پیش آمد که ارقام ابتلا و مرگ و میر کرونائی به چهار تا پنج برابر زمانی که هشدار داده می‌شد رسیده است.

متأسفانه این روزها و همزمان با اوج گرفتن شیوع ویروس کرونا در موج سوم، اخبار مأیوس‌کننده‌ای شنیده می‌شود که نگرانی‌ها را دوچندان می‌کند. وزارت میراث فرهنگی و گردشگری، برخلاف سیاست ستاد ملی کرونا که مردم را از سفر کردن برحذر می‌دارد، درصدد تشویق مردم به سفر رفتن برآمده و برای اینکه بتواند به این هدف برسد، یک وام ۲۰ میلیون تومانی هم در نظر گرفته است آنهم با سود ۴ درصد و تسهیلات خاص!

این اقدام وزارت میراث فرهنگی و گردشگری، نشان‌دهنده عدم انسجام در دولت و ستاد ملی مقابله با کروناست. وزارت میراث فرهنگی و گردشگری اگر بخشی از دولت نیست، اعلام کند و اگر بخشی از دولت است، چرا برخلاف سیاست دولت و ستاد ملی مقابله با کرونا که آنهم بخشی از دولت و نظام است، عمل می‌کند؟

بقیه در صفحه ۲

آغاز طرح خرید اقساطی لوازم خانگی برای بازنشستگان کشوری از ۲۰ مهر

صندوق بازنشستگی کشوری اعلام کرد: تفاهمنامه سه‌جانبه طرح خرید اقساطی لوازم خانگی روز گذشته ازسوی صندوق بازنشستگی کشوری، بانک صادرات ایران و گروه صنعتی انتخاب امضاء شد و از ۲۰ مهر ماه اجرایی می‌شود.

به گزارش ایرنا از صندوق بازنشستگی کشوری، با اجرای این تفاهمنامه بازنشستگان عضو این صندوق می‌توانند با مراجعه به سایت گروه صنعتی انتخاب از لوازم خانگی تولیدی این گروه، در بسته‌های ۳۰ و ۵۰ میلیون تومانی با سود ۱۰ درصد و اقساط پنج ساله متناسب با میزان حقوق دریافتی خریداری کنند.

این تفاهمنامه که هفتمین بسته از مجموعه بسته‌های رفاهی و خدماتی صندوق بازنشستگی کشوری در سال جاری محسوب می‌شود، توسط اکبر افتخاری مدیرعامل صندوق بازنشستگی کشوری، حجت‌الله صیدی مدیرعامل بانک صادرات ایران و فهیمی قائم‌مقام مدیرعامل گروه صنعتی انتخاب، به امضاء رسید.

مدیرکل تعزیرات حکومتی استان تهران خبر داد:

رسیدگی تعزیرات تهران به ۶۹۰ گزارش تخلف کرونایی

مدیرکل تعزیرات حکومتی استان تهران گفت: از ابتدای امسال ۶۹۰ گزارش احتکار، گرانفروشی و امتناع از عرضه اقلام بهداشتی و دارویی ازسوی سازمان‌ها و دستگاه‌های نظارتی به ارزش بالغ بر ۱۶ میلیارد ریال به تعزیرات استان تهران ارجاع شده است.

به گزارش اداره کل تعزیرات حکومتی تهران بزرگ، محمد علی اسفنانی افزود: در راستای طرح مبارزه با بیماری کرونا و تخلفات این حوزه، در بازه زمانی هفت ماهه اخیر، گزارش‌های احتکار، گرانفروشی و امتناع از عرضه اقلام بهداشتی و دارویی از جمله محلول و ژل ضدعفونی پزشکی، اسپری ضد عفونی، دستکش‌های پزشکی و محصولات مرتبط، ماسک جراحی و انواع الکل‌ها به اداره کل تعزیرات استان تهران ارسال و برای رسیدگی به شعب مربوطه تعزیرات تهران ارجاع شد.

وی گفت: شعب تعزیرات پس از رسیدگی به گزارش‌ها، در مجموع ۵۰۹ پرونده را پس از رسیدگی مختومه اعلام کردند که از این تعداد برای ۹ پرونده حکم برائت، برای ۳۲۹ پرونده دیگر قرار منع تعقیب و سایر انواع قرارهای قانونی صادر، برای ۴۳ پرونده عدم صلاحیت به شایستگی محاکم قضایی و برای تعداد ۱۲۸ فقره دیگر، متهمان علاوه بر ضبط کالا به نفع دولت، به پرداخت جزای نقدی درحق صندوق دولت محکوم شده‌اند.

برندگان نوبل پزشکی ۲۰۲۰ معرفی شدند

جایزه نوبل سال ۲۰۲۰ میلادی (۱۳۹۹) به طور مشترک به "هاروی جی آلتر"، "مایکل هاوتن" و "چارلز رایس" به دلیل "کشف ویروس هپاتیت C" تعلق گرفت.

به گزارش پایگاه خبری نوبل، برندگان نوبل علوم پزشکی یا فیزیولوژی روز گذشته (چهاردهم مهرماه) ساعت ۱۳ به وقت تهران معرفی شدند. بین سال‌های ۱۲۸۰ تا ۱۳۹۸، ۱۱۰ جایزه نوبل فیزیولوژی یا پزشکی به ۲۱۹ نفر اهدا شده است.

هاروی جی آلتر متولد ۱۳۱۴ در نیویورک آمریکا است و هم‌اکنون در موسسه ملی سلامت آمریکا مشغول به کار است. وی توانست یک سوم از جایزه نوبل سال ۱۳۹۹ را به دلیل مشارکت در کشف ویروس هپاتیت C به دست آورد.

مایکل هاوتن در انگلیس متولد شده و اکنون در دانشگاه آلبرتا ادمونتون واقع در کانادا مشغول فعالیتاست. وی توانست یک سوم از جایزه نوبل سال ۱۳۹۹ را به دلیل مشارکت در کشف ویروس هپاتیت C به دست آورد. چارلزام رایس متولد سال ۱۳۳۱ ساکرامنتو واقع در کانادا است و درحال حاضر در دانشگاه راکفلر واقع در نیویورک آمریکا مشغول به کار است. او نیز توانست یک سوم از جایزه نوبل سال ۱۳۹۹را به دلیل مشارکت در کشف ویروس هپاتیت C به دست آورد.

جایزه نوبل فیزیولوژی یا پزشکی سال گذشته (سال ۲۰۱۹ میلادی) به «ویلیام جی کائلین جونیور» دانشمند آمریکایی، «سِر پیتر جی رتکلیف» دانشمند انگلیسی و «گِرگ ال اسمنزا» دانشمند آمریکایی به خاطر اکتشافات آن‌ها در زمینه این‌که «چگونه سلول‌ها قابلیت دسترسی به اکسیژن را احساس کرده و خود را با آن تطبیق می‌دهند» تعلق گرفت.

مراقب وعده‌های اعزام به عتبات عالیات باشید

رئیس اداره اجتماعی پلیس آگاهی ناجا با اشاره به ممنوعیت کامل تردد زائران در ایام اربعین در مرز عراق، نسبت به کلاهبرداری با وعده اعزام به عتبات عالیات هشدار داد.

به گزارش خبرنگار ما، سرهنگ شهاب امینی " در این باره اظهار داشت: به دنبال شیوع ویروس کرونا و بسته شدن مرزهای کشور عراق، عده‌ای افراد فرصت طلب با سوء استفاده از موقعیت پیش آمده، اقدام به اخذ مبالغی از برخی زائران اربعین حسینی کرده و در شرایطی که هیچ گونه اقدامی برای اعزام آنان به عتبات عالیات نمی‌توانند انجام دهند، زائران را در مبادی خروجی کشور سرگردان می‌کنند.

وی با بیان اینکه طبق اعلام رئیس سازمان هواپیمایی کشوری، تمامی پرواز شرکت‌های هواپیمایی ایرانی و هواپیمایی "العراقیه" تا اطلاع بعدی از مبدا جمهوری اسلامی ایران به عراق و بالعکس لغو شده است، خاطرنشان کرد: طبق قوانین کشور عراق، ورود غیر مجاز تحت هر شرایطی به آن کشور ممنوع بوده و با متخلفان برابر قانون برخورد خواهد شد.

این مقام انتظامی در ادامه به افراد شیاد و فرصت طلب در خصوص کلاهبرداری از زائران اربعین حسینی هشدار داد و تصریح کرد: پلیس آگاهی در برخورد با این گونه افراد کاملا قاطع و جدی بوده و در اسرع وقت، نسبت به شناسایی و دستگیری مجرمان اقدام خواهد کرد.

سرهنگ امینی همچنین مشتاقان زیارت اربعین حسینی را به پیگیری اخبار از رسانه‌های معتبر فراخواند و از آنان خواست در مواجهه با این گونه موارد، مراتب را با مرکز فوریت‌های پلیسی ۱۱۰ درمیان بگذارند.

سازمان آگهی های روزنامه جمهوری اسلامی همه روزه از ساعت ۸ صبح الی ۲۰ (پنج شنبه ها تا ساعت ۱۳:۳۰) آماده دریافت آگهی از همشهریان گرامی میباشد

تلفن تماس: ۷۷۶۴۴۴۱۰ و ۷۷۶۴۴۴۱۱ نمابر: ۷۷۶۴۴۴۱۲
۹-۷۷۶۴۴۴۲۰ داخلی ۷۸ و ۷۷

آگهی تعاونی های سراسر کشور در صفحات میانی روزنامه جمهوری اسلامی

خوانندگان عزیز می‌توانند برای ارائه نظرات، پیشنهادات و انتقادات خود از طریق شماره تلفن ۷۷۶۴۴۴۰۹ با روابط عمومی روزنامه جمهوری اسلامی تماس حاصل نمایند

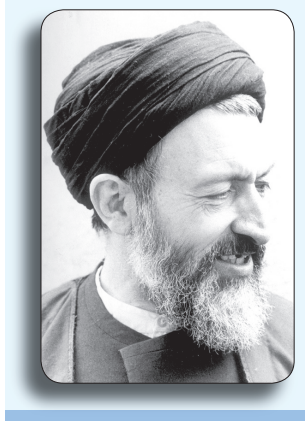

اعلام می کنم باید هرچه زودتر تلاشی برای تقسیم عادلانه سرانه همه امکانات بهزیستی [زیستن مناسب] در کشور ایران در بین این ۳۶ میلیون جمعیت [جمعیت آن روز ایران] به عمل بیاید وگرنه اسلاممان باز هم تک‌بعدی خواهد ماند و انقلاب اسلامیمان همه‌جانبه نخواهد شد

شهید مظلوم آیت‌الله بهشتی

این، راه نجات از کرونا نیست

بقیه از صفحه اول

اگر وزارت میراث فرهنگی و گردشگری و دولت پول دارند، چرا این پول را صرف حل مشکلات معیشتی مردمی که برای دریافت یک میلیون تومان به این در و آن در می‌زنند نمی‌کنند؟ چرا درحالی که مردم برای حل مشکلات ضروری خود ناچارند وام‌های با سود بالای ۱۵ و ۲۰ درصد بگیرند البته اگر بتوانند، وزارت میراث فرهنگی و گردشگری به کسانی که بخواهند به سفر تفریحی بروند وام ۲۰ میلیونی با سود ۴ درصدی می‌دهد؟ مهم‌تر اینست که این اقدام در شرایط حاد کرونائی انجام می‌شود و برخلاف سیاست ستاد ملی مقابله با کروناست و مورد انتقاد مسئولین وزارت بهداشت و درمان نیز قرار گرفته است.

نکته تأسف‌بار دیگر اینست که طبق آنچه شاهدان عینی می‌گویند استفاده‌کنندگان از تسهیلات وزارت میراث فرهنگی و گردشگری، در حین سفرهائی که در این چارچوب برای آنها ترتیب داده می‌شود، شیوه‌نامه‌های بهداشتی مربوط به کرونا را رعایت نمی‌کنند و مسائل و مشکلات دیگری هم به جود می‌آورند که با سیاست‌های بهداشتی و فرهنگی در تضاد هستند. روشن است که ادامه این سیاست متضاد، مانع قابل توجهی در برابر مقابله با ویروس کرونا محسوب می‌شود و مهار این ویروس در کشور را غیرممکن می‌سازد. مسئولان اگر واقعاً می‌خواهند کشور و مردم را از کرونا نجات بدهند، باید در تصمیم‌گیری‌ها جدی باشند، برای رعایت دستورالعمل‌ها نظارت‌های قاطعانه برقرار کنند و از اتخاذ تصمیمات متضاد پرهیز نمایند.

پوشش بیمه اجتماعی حدود ۱,۵ میلیون روستایی فاقد بیمه

وزیر تعاون، کار ورفاه اجتماعی اعلام کرد که امکان پوشش بیمه‌ای برای یک میلیون و ۴۴۰ هزار روستایی که تحت پوشش هیچ نهاد بیمه‌ای قرار ندارند فراهم شده است تا در دوران پیری کمک حال روستاییان باشد.

به گزارش ایسنا، محمد شریعتمداری در مراسم افتتاح ۱۹۱ طرح بهره‌مند شده از تسهیلات قانون اشتغال پایدار روستایی و عشایری و افتتاح طرح ملی پوشش بیمه اجتماعی یک میلیون و ۴۰۰ هزار روستایی و عشایر که با حضور رئیس‌جمهور و از طریق ویدئو کنفرانس برگزار شد ضمن گرامیداشت فرا رسیدن روز روستا گفت: دو موضوع ضروری وجود داشت که ایجاد بیمه اجتماعی کشاورزان، روستاییان و عشایر در سطح کشور از جمله آنها بود. وی افزود: صندوق بیمه اجتماعی از سال ۸۳ تشکیل شده بود ولی پوشش همگانی بیمه کشاورزان مغفول مانده بود تا آنکه در دولت تدبیر و امید توجه ویژه‌ای به این امر صورت پذیرفت.

وزیر رفاه با بیان اینکه در ابتدای دولت تدبیر و امید ۶۳۹ هزار و ۶۲۲ نفر تحت پوشش بیمه اجتماعی بودند و این پوشش به دلایل مختلف پیشرفت بیشتری نکرده بود گفت: در این دولت با جلب مشارکت روستائیان، جمعیت تحت پوشش به یک میلیون و ۲۷۸ هزار نفر رسید و رشدی بالغ بر ۹۵ درصدی را نشان داد.

شریعتمداری خطاب به رئیس‌جمهور گفت: در روز ملی روستا مفتخرم نوید دهم با فرمان شما کار بزرگ دیگری در راستای تحقق اصل ۲۹ قانون اساسی و اجرای نظام جامع رفاهی برداشته خواهد شد و شرایطی فراهم می‌شود که کسی در روستاها از چتر بیمه خارج نباشد. وی افزود: ۱۴۲۵ میلیارد تومان منابع برای تامین سهم منابع بیمه‌ای دیده شده و امکان پوشش بیمه‌ای برای یک میلیون و ۴۴۰ هزار روستایی دیگر که تحت پوشش هیچ نهاد حمایتی و بیمه‌ای قرار ندارند فراهم شده است تا در دوران پیری کمک حال روستاییان باشد.

وزیر رفاه خطاب به رئیس‌جمهور گفت: ضمن صدور فرمان پوشش بیمه‌ای فراگیر برای یک میلیون و ۴۴۰ هزار خانوار جدید، اجازه دهید اکنون اولین کارت بیمه به نمایندگی از شما به یک خانواده روستایی تقدیم شود.

هدیه یک میلیون تومانی نگهداری از سالمندان بالای ۹۰ سال

ازسوی دیگر وزیر تعاون، کار و رفاه اجتماعی از واریز یک میلیون تومان به حساب سه هزار و ۳۵۹ خانوار تحت پوشش سازمان بهزیستی که از سالمندان بالای ۹۰ سال نگهداری می‌کنند، خبر داد.

«محمد شریعتمداری» روز گذشته در حساب کاربری خود در توئیتر نوشت: اقدام مزبور به مناسبت هفته سالمندان و برای قدرشناسی از خانوارهای تحت پوشش سازمان بهزیستی انجام می‌شود که با وجود محدودیت مالی از سالمند بالای ۹۰ سال نگهداری می‌کنند.

بنا بر آخرین سرشماری انجام شده در سال ۹۵ از کل جمعیت کشور هفت میلیون و ۴۰۰ هزار نفر (۹,۲۸ درصد) در سطح کشور سالمند محسوب می‌شوند و پیش‌بینی شده که درصد سالمندان ایران تا سال ۲۰۵۰ به بیش از ۳۰ درصد از کل برسد و در واقع افزایش جمعیت سالمند در ایران از میانگین جهان و آسیا فراتر خواهد رفت و از هر سه نفر، یک نفر سالمند به حساب می‌اید.

معاون اول رئیس جمهور:

دانشگاه‌ها می‌توانند کانونی برای حل مشکلات صنعت کشور باشند

معاون اول رئیس جمهور با تأکید بر اینکه دانشگاه‌ها می‌توانند کانونی برای حل مشکلات صنعت کشور باشند، گفت: بخش صنعت امروز با مشکلات جدی مواجه است و این مشکلات جز از طریق ارتباط با دانشگاه‌ها قابل حل نیست.

اسحاق جهانگیری در جلسه هیات امنای دانشگاه صنعتی شریف با اشاره به گزارش‌های ارائه شده توسط رئیس این دانشگاه مبنی بر جایگاه نخست کشوری و هفدهم جهانی دانشگاه صنعتی شریف در بخش ارتباط با صنعت، اظهار داشت: جایگاه هفدهم دانشگاه صنعتی شریف در ارتباط با صنعت جایگاهی بسیار مهم است البته این دانشگاه از ظرفیت‌های بسیار بیشتری برای افزایش ارتباط با بخش صنعت برخوردار است.

معاون اول رئیس جمهور با اشاره به شرایط خاص و خطیر پیش روی کشور، افزود: امروز از یک سو با بیماری کرونا و ازسوی دیگر با مشکلات اقتصادی، تحریم‌های ظالمانه و فشارهای متعدد روبرو هستیم و دانشگاه‌ها می‌توانند نقش تعیین‌کننده‌ای در این شرایط ایفا کرده و در عبور از تنگناها و چالش‌های موجود به مردم و مسئولین کمک کنند.

وی با اشاره به جلسات متعدد دولت با تعدادی از دانشگاه‌های اصلی کشور از جمله دانشگاه صنعتی شریف طی سالهای اخیر، گفت: در نتیجه ارتباط دولت با دانشگاه‌ها، خوشه‌هایی تشکیل شد و این خوشه‌ها بر موضوعات و مسائل اصلی کشور تمرکز کردند و پیشنهاداتی را نیز در حوزه‌های مختلف نظیر اقتصاد کلان و افزایش سرمایه‌های اجتماعی به دولت ارائه دادند.

جهانگیری افزود: در مواجهه با حادثه سیل نیز رئیس جمهور دستور داد که مطالعاتی با محوریت دانشگاه تهران انجام شود و اقداماتی نیز در خصوص سد گتوند با استفاده از ظرفیت دانشگاه‌ها به انجام رسید.

معاون اول رئیس جمهور با یادآوری اینکه مطالعه و طراحی برنامه احیای دریاچه ارومیه نیز با محوریت دانشگاه صنعتی شریف دنبال شد، افزود: خوشبختانه دانشگاه صنعتی شریف اقدامات بسیار خوبی در حوزه احیای دریاچه ارومیه انجام داد و امروز دیگر دغدغه‌هایی که در خصوص این دریاچه در سال ۹۲ وجود داشت از بین رفته است.

وی تصریح کرد: انتظار ما این است که گفتگوهای دانشگاه‌ها هم با دولت، هم با جامعه و هم با صنعت و اقتصاد استمرار داشته باشد و ظرفیت‌های علمی دانشگاه‌ها در خدمت کشور قرار گیرد.

جهانگیری در ادامه با اشاره به اینکه امروز به دلیل شرایط کرونایی بخش زیادی از آموزش مدارس و دانشگاه‌ها از طریق مجازی انجام می‌شود، گفت: البته ارتباط حضوری دانشجو با استاد بسیار تعیین‌کننده است و هرچه میزان این ارتباط حضوری کمتر شود ممکن است با تبعات منفی علمی همراه باشد. لازم است دانشگاه صنعتی شریف در این حوزه نیز چاره اندیشی کرده و راهکاری ارائه دهد.

معاون اول رئیس جمهور همچنین با تأکید بر ضرورت توجه به نیازها و دغدغه‌های اساتید دانشگاه‌ها، گفت: دولت برای سال جاری تغییرات نسبتاً خوبی در افزایش حقوق اساتید ایجاد کرد که نسبتاً اصلاح مناسبی بود اما متأسفانه به دلیل شرایط سخت اقتصادی و افزایش تورم، اساتید همچنان با دغدغه‌های مالی روبرو هستند.

وی در ادامه به شرکت‌های دانش بنیان نیز اشاره و افزود: بررسی‌ها نشان می‌دهد مجموعه‌ای از شرکت‌های دانش بنیان که پشتوانه آنها اساتید و دانشجویان دانشگاه‌ها نظیر دانشگاه صنعتی شریف بوده اند، توانسته‌اند بیش از سایرین نقش ایفا کنند.

معاون اول رئیس جمهور افزود: روزهای گذشته با حضور رئیس جمهور از ۴ طرح مهم در حوزه علم و فناوری بهره‌برداری شد که یکی از این طرح‌ها تولید واکسن توسط تعدادی از جوانان فارغ التحصیل دانشگاه‌های کشور بود که به‌زودی شاهد استفاده از این واکسن‌ها در داخل و صادرات آن به خارج خواهیم بود.

معاون علمی و فناوری رئیس جمهور نیز در این جلسه گزارشی از فعالیت شرکت‌های دانش بنیان زیرمجموعه دانشگاه صنعتی شریف ارائه کرد و گفت: درحال حاضر بیش از ۵۰۰ شرکت دانش بنیان زیرمجموعه این دانشگاه فعالیت دارند.

دکتر ستاری همچنین بر ضرورت توجه ویژه به دانشگاه‌های برتر تأکید کرد و افزود: باید دانشگاه‌های اصلی و برتر کشور در بودجه بصورت خاص دیده شوند و بیش از سایرین مورد توجه قرار گیرند.

علی لاریجانی عضو تشخیص مصلحت نظام نیز در این جلسه بر ضرورت توجه هر چه بیشتر به نیروی انسانی دانشگاه‌ها و اساتید تأکید کرد و خواستار ارائه برنامه‌های پژوهشی و تحقیقاتی ازسوی دستگاه‌های اجرایی به اساتید دانشگاه‌ها شد.

رئیس دانشگاه صنعتی شریف نیز در این جسه گزارشی از وضعیت دانشگاه در بخش‌های مختلف ارائه کرد و گفت: در سالهای گذشته برخی دانشجویان پس از فارغ التحصیلی به خارج از کشور مهاجرت می‌کردند اما این روند در سالهای اخیر معکوس شده و فارغ التحصیلان دانشگاه در شرکت‌های دانش بنیان در داخل کشور مشغول فعالیت می‌شوند.

وی همچنین گزارشی از ارتقاء کیفیت جذب اعضای هیات علمی دانشگاه ارائه کرد و افزود: دانشگاه صنعتی شریف در زمینه ارتباط با صنعت از رتبه نخست کشوری و رتبه هفدهم جهانی برخوردار است.

گفتنی است معاون اول رئیس جمهور پیش از حضور در این جلسه، دانشکده مهندسی مکانیک و ساختمان کلاس‌های آموزشی دانشگاه صنعتی شریف را افتتاح کرد.

بهره‌برداری از طرح آبخیزداری در شهرستان قاین با حضور وزیر جهاد کشاورزی

بیرجند- خبرنگارروزنامه جمهوری اسلامی: با حضور دکتر خاوازی وزیر جهاد کشاورزی و استاندار خراسان‌جنوبی، طرح آبخیزداری شهرک هاشمیه افتتاح شد.

این طرح به عنوان یکی از مهمترین طرح‌های آبخیزداری و آبخوانداری استان می‌باشد که افتتاح آن در سفر دو روزه وزیر جهاد کشاورزی به استان صورت پذیرفت.اداره کل منابع طبیعی و آبخیزداری استان در قالب این طرح، ۱۰ طرح شامل ۴ خاکریز بخش سیلاب، ۳ بند خاکی و ۳ بند سنگی ملاتی را اجرا کرده است.حجم آبگیری این سازه‌ها ۵۰۰ هزار متر مکعب می‌باشد که جمعیتی معادل ۵ هزار نفر را در ۸ روستا و ۷ هزار و ۱۰۰ نفر را در آرین شهر منتفع می‌سازد.

این طرح در سیراب سازی ۱۰ چاه و ۴ قنات در بخش شرقی دشت سرایان و آرین شهر نیز مؤثر است.

دکتر خاوازی که به منظور حضور در برنامه‌های ویژه گرامیداشت روز ملی روستا و عشایر به استان خراسان جنوبی سفر کرده در بدو ورود به شهرستان بیرجند با حضور در گلزار شهدای این شهرستان و قرائت فاتحه با آرمانهای شهیدان والامقام تجدید میثاق نمود.

وی در تشریح هدف از سفر به استان گفت: وزارت جهاد کشاورزی به نمایندگی از فعالیت‌های صورت گرفته در بخش عشایری سطح کشور، خراسان جنوبی را برای افتتاح طرح‌های ویژه روز ملی روستا و عشایر انتخاب کرده است.

وزیر جهاد کشاورزی در این سفر از مرکز تحقیقات و آموزش کشاورزی و منابع طبیعی استان در شهرستان خوسف، مجتمع گلخانه‌ای شهرستان خوسف و نیز حوزه فعالیتی بنیاد تعاون و حرفه آموزی زندانیان استان بازدید نمود.

وزیر جهاد کشاورزی در دیدار تشکل‌ها، فعالان و نخبگان کشاورزی گفت: با تمام وجود در اختیار استان کم آب خراسان جنوبی هستیم و از فعالان این حوزه حمایت می‌کنیم تا طرح‌های خود را به برنامه تبدیل کرده پیش ببرند.

وی در تشریح ظرفیت‌های حوزه زراعت استان گفت: در این بخش اقدامات خوبی در استان انجام شده اما هنوز نیاز به کار زیادی داریم و کشاورزان باید به سمت کشت گیاهان کم آب‌بر سوق داده شوند.

خاوازی همچنین گفت: کشت محصولاتی مانند دانه‌های روغنی از جمله گلرنگ، ارقام متعدد جو، ارزن، خارشتر، گندم رقم تکاب، ارزن و سورگم با توجه به شرایط کمبود آب و نیاز استان باید در دستور کار قرار بگیرد.وی، باغبانی را نیز یکی از مزیت‌های نسبی استان برشمرد و گفت: همانطور که کشت محصول زعفران در همه جای کشور گسترده و پخش شده برای محصول عناب خراسان جنوبی نیز شاید این اتفاق رخ بدهد لذا باید برای محصولات استراتژیک زرشک و عناب استان باغ مادری یا ذخیره‌گاه ژنتیکی داشته باشید.

وزیر جهاد کشاورزی با تأکید بر اینکه باید از گیاهان بومی استان محافظت شود، افزود: بدون چون و چرا این استان نیازمند صنایع تبدیلی و تکمیلی است که ما برای راه‌اندازی این صنایع در استان کمک می‌کنیم.

دکتر خاوازی با تأکید بر شرایط منابع آبی استان گفت: اگر کشاورزی به شکل سنتی در استان ادامه یابد منابع آبی تحت تأثیر شدید قرار خواهد گرفت بنابراین باید کشت محصولات کم آب‌بر توسعه یابد.

وی با اشاره به این که پرورش ماهی تیلاپیا، چهره اقتصادی استان را عوض می‌کند، افزود: در زمینه منابع آب شور و پرورش ماهی تیلاپیا در خراسان جنوبی آماده سرمایه‌گذاری هستیم.

وزیر جهاد کشاورزی با بیان اینکه نجات استان خراسان جنوبی در بحث آب با توسعه کشت‌های گلخانه‌ای امکان پذیر است افزود: با توجه به کمبود آب در استان باید به سمت توسعه کشت‌های گلخانه‌ای برویم.

مسئولین درمانی کشور هشدار دادند

کرونا در آستانه خروج از کنترل

مسئولین بهداشتی و درمانی کشور همچنان اعمال بیشتر محدودیت‌ها برای کنترل بیماری کرونا را ضروری می‌دانند و به مردم هشدار میدهند: شیوع ویروس کرونا در کشور در وضعیت بحرانی بوده و انتشار این ویروس درحال خارج شدن از حد کنترل است.

رئیس بخش عفونی بیمارستان مسیح دانشوری، وضعیت فعلی شیوع کرونا در کشور را بحرانی توصیف کرد و خواستار رعایت دستورالعمل‌های بهداشتی بیش از گذشته ازسوی مردم شد.

دکتر پیام طبرسی اظهار داشت: وضعیت گسترش این ویروس در کشور، خصوصا در تهران از هفته‌های قبل و پس از کاهش محدودیت‌ها و رفتارهای پرخطر، قابل پیش‌بینی بود.

وی با یادآوری شکل‌گیری موج سوم کرونا در ایران تأکید کرد: ویروس کرونا وارد مرحله جدیدی شده، به شکلی که در دو هفته اخیر با بیمارانی مواجه شده‌ایم که با علایمی مشابه ولی شدیدتر از دوره‌های قبل به مراکز بهداشتی و درمانی مراجعه می‌کنند.

رئیس بخش عفونی بیمارستان مسیح دانشوری، ضرورت رعایت پروتکل‌های بهداشتی را با هدف قطع زنجیره ویروس کرونا خواستار شد و هشدار داد: تقریبا ظرفیت بخش‌های مراقبت ویژه کشور در اشغال بیماران کرونایی است و در آینده نیز هر تعداد تخت بستری به ناوگان درمان اضافه شود به درمان این بیماران تعلق می‌گیرد.

طبرسی با یادآوری این که بسیاری از بیمارانی که نیاز به بستری شدن در بخش‌های مراقبت‌های ویژه دارند، همچنان در بخش‌های عادی تحت درمان هستند، "گفت: علت این موضوع افزایش چشمگیر بیماران کرونایی نیازمند به مراقبت‌های ویژه و به دنبال آن کمبود تخت‌های مراقبت‌های ویژه است.

معاون گروه بیماریهای عفونی و گرمسیری دانشگاه علوم پزشکی شهید بهشتی به تأثیر مستقیم سفرها بر افزایش آمار کرونا وتعطیلات پیش رو اشاره و به مردم توصیه کرد:برای پیشگیری از افزایش شیوع بیماری کرونا وحفظ سلامت خود از سفر رفتن اجتناب کنید چراکه اگر مردم بخواهند همانند هفته‌های گذشته همچنان در مراسم‌های مذهبی شرکت کنند و به سفر رفتن ادامه دهند تعداد مبتلایان بیشتر و بیشتر خواهد شد.

وی در ادامه با بیان این که آمارها بیانگر این موضوع است که درصد فوتی‌ها بر اثر ویروس کرونا در بخش‌های "آی سی یو" درصد بسیار بالایی است، توضیح داد: درمان بیماران مبتلا به کرونا در مقایسه با ماه‌های گذشته سخت‌تر شده چرا که مبتلایان با علائم شدیدتر بیماری روبرو هستند.

طبرسی با یادآوری این که درحال حاضر کشور در مهار کرونا وضعیت مطلوبی ندارد، افزود: افزایش آمار مبتلایان و مرگ و میرها در مقایسه با جمعیت کشور نشان می‌دهد آمارها هنوز به عدد قابل قبول نزدیک هم نشده و باید بیش از پیش محدودیت‌ها و پروتکل‌ها جدی گرفته شود.

***زالی: تعطیلی‌های کنونی تا یک هفته دیگر استمرار یابد**

در همین ارتباط، فرمانده ستاد مقابله با بیماری کرونا در کلانشهر تهران نیز اظهار داشت: تعطیلی‌های کنونی تا یک هفته دیگر باید استمرار داشته باشد چرا که یک هفته از لحاظ اپیدمیولوژیک تأثیری در روند کاهش شیوع بیماری ندارد.

دکتر علیرضا زالی افزود: پیشنهاد برای طول مدت اعمال محدودیت‌ها ۲ هفته است، چراکه کمتر از این زمان بی‌فایده است. وی با اشاره به اینکه برای تحلیل علت وخامت اوضاع بیماری در کشور باید شرایط محیطی بررسی شود، گفت: شهر و استان تهران در یک وضعیت کاملا بحرانی به سر می‌برد.تعداد مرگ و میر، ابتلا و بستری به شدت افزایش یافته و در کمتر از ۱۰ روز عدد میزان فوتی، ابتلا و بستری در تهران با آمار سه تا ۴ هفته‌ای در موج دوم برابری می‌کند.

زالی ادامه داد: مطالعات نشان می‌دهد که رابطه مستقیمی میان میزان رعایت شیوه نامه‌های بهداشتی و ابتلا به کرونا وجود دارد.

فرمانده مقابله با بیماری کرونا در تهران، تصریح کرد: درحال حاضر در تهران میزان استفاده از ماسک حدود ۵۵ درصد است. در برخی مناطق پرتراکم استان و مراکزی از جمله مترو امکان رعایت فاصله‌گذاری اجتماعی وجود ندارد. به همین دلیل معتقدیم باید محدودیت‌های جدی‌تر با زمانی طولانی‌تر اعمال شود.

زالی تصریح کرد: دورکاری نیز همچنان از جمله موارد پیشنهادی ستاد مقابله با کرونا در تهران است، چراکه با دورکاری، سفر، فشار حمل و نقل عمومی، میزان ابتلا در ادارات و به طور کلی میزان چرخش ویروس کاهش می‌یابد.

وی گفت: اعمال جریمه نیز برای متخلفانی که پروتکل‌های بهداشتی را رعایت نمی‌کنند، در تهران به صورت آزمایشی انجام و میزان، نحوه تخصیص و نحوه اعمال جرایم زیر نظر وزارت کشور و وزارت بهداشت مشخص می‌شود و بعد از تصویب ستاد ملی برای اجرا، تا پایان هفته جاری ابلاغ خواهد شد.

***رکورد شناسایی ۳۹۰۲ بیمار جدید و ۲۳۵ فوتی دیگر**

سخنگوی وزارت بهداشت هم گفت: با شناسایی ۳ هزار و ۹۰۲ بیمار کرونا، رکورد مبتلایان طی روزهای یکشنبه تا دوشنبه از آغاز همه گیری کرونا تاکنون شکسته شد.

خانم سیما سادات لاری افزود: طی این مدت ۳ هزار و ۹۰۲ بیمار جدید مبتلا به کرونا در کشور شناسایی و هزار و ۹۵۳ نفر از آنها بستری شدند.

وی با بیان اینکه مجموع بیماران کرونا به ۴۷۵ هزار و ۶۷۴ نفر رسید، افزود: متأسفانه طی این مدت ۲۳۵ بیمار کرونا جان خود را از دست دادند و مجموع جان باختگان به ۲۷ هزار و ۱۹۲ نفر رسید.

سخنگوی وزارت بهداشت افزود: استانهای تهران، اصفهان، قم، آذربایجان شرقی، خراسان جنوبی، سمنان، قزوین، لرستان، اردبیل، خوزستان، کرمانشاه، کهگیلویه و بویراحمد، گیلان، بوشهر، زنجان، ایلام، خراسان رضوی، مازندران، چهارمحال و بختیاری، البرز، آذربایجان غربی، مرکزی، کرمان، خراسان شمالی، همدان و یزد در وضعیت قرمز قرار دارند.

دکتر لاری افزود: استانهای کردستان، هرمزگان، فارس و گلستان نیز در وضعیت هشدار قرار دارند.

کشف ۵۰ فقره کلاهبرداری در تهران

معاون هماهنگ‌کننده پلیس پیشگیری تهران از دستگیری دو کلاهبردار که با افتتاح دفتر بیمه‌ای از شهروندان کلاهبرداری کرده بودند، خبر داد و گفت: متهمان به ۵۰ فقره کلاهبرداری اعتراف کردند.

به گزارش خبرنگار ما سرهنگ علیرضا ناصری‌نژاد گفت: تعدادی از شهروندان به قرارگاه جلب محکومان متواری پلیس پیشگیری تهران مراجعه و اظهار کردند با تبلیغی که یکی از دفاتر بیمه‌ای در خصوص درست کردن شرایط بیمه‌ای کرده بود، برای دریافت حکم بازنشستگی و جاری شدن مستمری بازنشستگی مان به دفتر بیمه که تابلو بیمه نیز در سردر دفتر نصب بود، مراجعه کردیم و هر یک مبلغ ۳۰ میلیون تومان وجه به حسابی که اعلام کرده بودند، واریز کردیم ولی با گذشت مدتی متوجه شدیم که دفتر بیمه جمع‌آوری شده است و هر دو متصدی بیمه به تماس‌های مکرر ما پاسخگو نیستند. وی در ادامه گفت: محتویات پرونده نشان از این داشت دو متهم با همکاری یکدیگر با افتتاح دفتر بیمه اجاره‌ای بدون مجوز در مدت کوتاهی اعتماد تعدادی از افراد محل را جلب کرده و با وعده درست کردن سابقه بیمه‌ای مبالغ ۳۰ میلیون تومان از متقاضیان اخذ و پس از مدتی کوتاهی محل را تخلیه کرده و در محل نامعلومی پنهان شده‌اند.

معاون هماهنگ‌کننده پلیس پیشگیری با اشاره به اینکه متهمان با مدارک جعلی دفتر بیمه را اجاره کرده بودند، تصریح کرد: با دریافت دستور قضائی مبنی بر شناسایی مخفیگاه هر دو متهم و بازداشت آنان، تیمی از ماموران این قرارگاه بررسی موضوع را بر عهده گرفتند و در تحقیقات پلیسی به دست آوردند یکی از متصدیان بیمه از مجرمان حرفه‌ای و سابقه‌دار بوده و پیش‌تر به جرم موبایل قاپی روانه زندان شده و مدتی است که از زندان آزاد شده است. وی ادامه داد: مخفیگاه متهمان در حوالی شهرک غرب شناسایی و ماموران قرارگاه جلب محکومان متواری موفق شدند هر دو متهم را در مخفیگاهشان در یک عملیات پلیسی دستگیر کنند. به گزارش پایگاه خبری پلیس، ناصری نژاد با اشاره به اینکه متهمان به ۵۰ فقره کلاهبرداری به همین شیوه اعتراف کردند به شهروندان هشدار داد: قبل از واریز وجوه درخواستی به هر شخص حقیقی و یا حقوقی، در ابتدا اصالت شخصیت توسط سازمان یا شرکت مرکزی را بررسی و پس از اطمینان از اصالت پروانه کسب معتبر اقدام به عقد قرارداد و یا واریز وجه کنید.

جهت اطلاع

***یک پایگاه خبری عربی به دنبال مرگ شیخ صباح الاحمد الصباح امیر کویت، اطلاعاتی درباره همسران و فرزندان او منتشر کرده است. براساس این اطلاعات، امیر فقید کویت ۱۹ همسر اختیار کرده بود که برای وی ۵۰ فرزند آورده‌اند، ۲۳ پسر و ۲۷ دختر. این پایگاه خبری، بعد از آنکه نام و تعداد فرزندان هریک از همسران امیر کویت را به تفصیل آورده، در پایان، این نکته را هم اضافه کرده که معروف است تعدد زوجات موجب کوتاه شدن عمر می‌شود ولی امیر کویت با ۱۹ زن و ۵۰ فرزند، ۹۱ سال عمر کرد!**

***سخنگوی گردان‌های سیدالشهدا وابسته به حشدالشعبی عراق دخالت آمریکا در حمله موشکی به یک خانه در منطقه الرضوانیه بغداد را افشا کرد. در این حمله، تعدادی از زنان و کودکان کشته شدند. سران حشدالشعبی می‌گویند حمله‌های اخیر به مراکز مختلف، توسط خود آمریکا صورت می‌گیرد تا آن را به گردن حشدالشعبی بیاندازند و بهانه‌ای برای حمله به مراکز این جنبش مردمی عراقی قرار دهند.**

آگهی انحلال شرکت تراز پرداز تدبیر با مسئولیت محدود به شماره ثبت ۴۶۴۷۲۹ و شناسه ملی ۱۴۰۰۴۶۰۳۱۹۴

به استناد صورتجلسه مجمع عمومی فوق العاده مورخ ۱۳۹۹/۰۶/۲۹ شرکت مذکور در تاریخ فوق منحل اعلام گردید و آقای ایمان عطائی به شماره ملی ۰۰۶۱۶۵۲۸۸۱ به سمت مدیر تصفیه برای مدت ۲ سال انتخاب شد. نشانی محل تصفیه تهران کوی نصر خیابان ۲۳ پلاک ۱۲ واحد ۲۰۲ ، کد پستی: ۱۴۴۷۷۸۳۱۱۵ می باشد.

سازمان ثبت اسنادواملاک کشور

اداره ثبت شرکت ها و موسسات غیرتجاری تهران (۱۰۱۱۴۵۸)

آگهی تغییرات موسسه سایه سرخ سرو به شماره ثبت ۳۳۴۰۳ و شناسه ملی ۱۴۰۰۳۹۰۲۷۰۰

به استناد صورتجلسه مجمع عمومی فوق العاده مورخ ۱۳۹۸/۰۷/۰۱ طی شماره مجوز ۹۹/۱/۸۲۵۸ مورخ ۹۹/۵/۶ صادره از وزارت فرهنگ و ارشاد اسلامی تصمیمات ذیل اتخاذ شد : محل شرکت در واحد ثبتی تهران به آدرس تهران - منطقه ۱۵ ، شهر تهران ، محله شهیدقندی- نیلوفر ، کوچه موزه(بسطامی) ، خیابان سهروردی شمالی ، پلاک ۸۱۹ ، طبقه اول ، واحد ۱ کد پستی ۱۵۵۵۸۱۳۳۱۱ تغییر یافت و ماده مربوطه در اساسنامه بشرح فوق اصلاح گردید.

سازمان ثبت اسنادواملاک کشور

اداره ثبت شرکت ها و موسسات غیرتجاری تهران (۱۰۱۱۴۶۱)

آگهی دعوت از مجاورین پلاک یک فرعی از ۱۲۴۶ اصلی بخش یک شهر کاشمر

بدین‌وسیله به مالکین پلاک ۱۶۵ اصلی و ۱۲۴۶ اصلی بخش یک شهر کاشمر ابلاغ می‌گردد با توجه به اینکه وقت تعیین متراژ و مساحت پلاک پلاک یک فرعی از ۱۲۴۶ اصلی بخش یک شهر کاشمر مورد تقاضای ورثه صفیه پولادی که در مجاورت ملک شما می‌باشد در روز یکشنبه مورخ ۱۳۹۹/۰۷/۲۷ ساعت ۱۰ صبح تعیین گردیده و در محل انجام خواهد شد چنانچه در مورد حدود و حقوق ارتفاقی ملک مزبور حقی برای خود قائل هستید و یا اختلافی با مجاور مزبور دارید می‌توانید در روز و ساعت مقرر در محل وقوع ملک واقع در کاشمر خیابان شهید اکبرنژاد جنب درمانگاه حاشیه حاضر گردیده و برابر کد ۹۱۴ مجموعه بخشنامه‌های ثبتی مطالب خود را اظهار دارید. بدیهی است در صورت عدم حضور، عملیات ثبتی برابر مقررات ادامه می‌یابد. م الف ۱۳۷

محمد محمدزاده ــ رئیس ثبت اسناد و املاک کاشمر

آگهی تغییرات شرکت زلال شرکت سهامی خاص به شماره ثبت ۱۹۷۵۹۲ و شناسه ملی ۱۰۷۶۰۱۲۱۷۴۰

به استناد صورتجلسه مجمع عمومی عادی بطور فوق العاده مورخ ۱۳۹۹/۰۶/۲۹ تصمیمات ذیل اتخاذ شد : اشخاص ذیل به عنوان اعضای هیئت مدیره برای مدت ۲ سال انتخاب شدند محرمعلی قلمی به شماره ملی ۲۹۴۹۰۹۶۵۳۰ به عنوان مدیرعامل و رئیس هیئت مدیره, خانم پرتو کلانتری به شماره ملی ۱۹۳۰۵۸۷۹۱۰ به عنوان نایب رئیس هیئت مدیره و خانم فاخته قلمی به شماره ملی ۰۰۷۶۸۳۱۲۰۵ به عنوان عضو هیئت مدیره - امضا کلیه اوراق و اسناد تعهد اور از جمله چک، سفته و برات با امضای رئیس هیئت مدیره و مدیرعامل و یا نایب رئیس هیئت مدیره متفقا همراه با مهر شرکت و اوراق عادی و مراسلات با امضای مدیرعامل و یا نایب رئیس هیئت مدیره و یا رئیس هیئت مدیره منفردا همراه با مهر شرکت معتبر خواهد بود.

سازمان ثبت اسنادواملاک کشور

اداره ثبت شرکت ها و موسسات غیرتجاری تهران (۱۰۱۱۴۶۰)

(اطلاعیه)

قابل توجه اعضاء محترم شرکت تعاونی مسکن مهر یازده شهرستان دماوند و حومه

با توجه به تمدید زمان تعاونی به مدت پنج سال و به آدرس رودهن انتهای بلوار امام خمینی پاساژ یاس طبقه چهارم واحد هفت و به شماره کدپستی ۳۹۷۳۱۷۹۶۹۹ و با شناسه ملی ۱۰۹۸۰۰۱۴۷۴۹ از شماره ثبتی ۱۱۳۳ به شماره ثبتی ۸۳۱ تغییر پیدا کرد.

مدیرعامل تعاونی یازده

مجید علیمردانی

با حضور تصویری رئیس‌جمهور صورت گرفت

بهره‌برداری از طرح‌های بزرگ روستایی و عشایری

بقیه از صفحه اول

خدمات به عشایر و روستاییان را تا پایان دولت ادامه می‌دهیم

رئیس جمهور از روستاییان به عنوان تولیدگران بزرگ کشور یاد کرد و گفت: خدمت رسانی به روستاییان و عشایر را به عنوان یک وظیفه مهم اجتماعی تا پایان کار دولت دوازدهم ادامه می‌دهیم.

دکتر روحانی در بیست و هفتمین هفته «پویش ملی تدبیر و امید برای جهش تولید»، در مراسم افتتاح و بهره‌برداری از طرح‌های ملی حوزه روستایی و عشایری که به صورت ویدیو کنفرانس برگزار شد، با تبریک روز روستا از تلاش‌های انجام شده در وزارتخانه‌ها و سازمان‌های دولتی ودستگاه‌های اجرایی برای روستاییان و عشایر تشکر کرد و گفت: تا پایان کار دولت این خدمات را به عنوان یک وظیفه مهم اجتماعی ادامه می‌دهیم.

رئیس جمهور با گرامیداشت ایام اربعین حسینی گفت: امروز بیش از ۱۳ هزار میلیارد تومان طرح در سراسر کشور و در بخش‌های دولتی و نهادهای انقلاب، بسیج سازندگی، کمیته امداد و همچنین ستاد اجرایی فرمان امام و همه ارگان‌هایی که فعال بودند، در ۱۳ استان افتتاح شد. البته افتتاح طرح‌ها مربوط به سراسر کشور بود. اما مسئولین از ۱۳ استان در تماس بودند و این طرح‌ها افتتاح شد.

وی با اشاره به اهمیت روستاییان و عشایر در زمینه امنیت غذایی گفت: روستاییان تولیدگران بزرگ کشور هستند. در شرایط جنگ اقتصادی و البته همیشه باید در مسأله مواد غذایی و محصولات کشاورزی روی پای خود بایستیم و این بار اصلی روی دوش روستاییان است. آنها تولیدگران در همه بخش‌های کشاورزی، زراعی، دامی و باغی هستند. روحانی افزود: روستاها غیر از تولید محصولات کشاورزی در صنایع دستی نقش زیادی دارند و در سال‌های اخیر در زمینه گردشگری هم نقش ارزشمندی پیدا کردند. روستاها باید هم مراکز گردشگری و هم پاسدار فرهنگ ایران زمین و فرهنگ دینی و اسلامی باشند و هم مرزبانان سراسر کشور هستند. رئیس جمهور گفت: همه دولت‌ها بعد از انقلاب اسلامی به روستاییان خدمت کردند. کار دولت یازدهم و دوازدهم قابل مقایسه با دولت‌های گذشته است و برای این خدمت از همه کارگزاران، مردم، کارگران، کشاورزان و کارمندان سراسر کشور تشکر می‌کنم که کار عظیمی در این مدت صورت گرفته است.

وی با بیان اینکه تلاش و خدمت ما تا روز و ساعت آخر این دولت مثل روز اول ادامه خواهد یافت و در روحیه ما هیچ تزلزلی ایجاد نخواهد شد، گفت: نه تحریم دشمنان و جنگ اقتصادی آنها در این دو سال و نیم اخیر و نه بدگویی کانال‌های ضد انقلاب و فارسی زبان خارج از کشور و نه سخنان ناروای بعضی از افراد که ناآگاهانه سخن می‌گویند در روحیه ما و کار ما تأثیر ندارد.

رئیس جمهور کارهای دولت در حوزه عمران روستایی را پرافتخار ارزیابی و گفت: همه آنهایی که علیه ایران صحبت می‌کنند را به مجادله می‌طلبیم و از آنها می‌خواهیم به صحنه بیایند و آمار و ارقام را بیاورند و ببینیم در حوزه برق در سراسر کشور چند درصد مردم شهری و روستایی دارای برق هستند و در کشورهای دیگر وضعیت چگونه است و آمارهای بین‌المللی به طور متوسط چه میگویند.

روحانی افزود: الان صد درصد شهرهای ما و بالای ۹۹ درصد روستاهای ما برق دارند. تقریبا تا پایان دولت صد درصد روستاهای ما هم صاحب برق خواهند شد که این موضوع بسیار مهم است.

وی درباره اثرات تامین برق روستایی در حوزه محیط‌زیست گفت: به غیر از رفاه مردم، مسئله محیط‌زیست هم مطرح است. وقتی برق را در اختیار روستایی قرار می‌دهیم یعنی بیابان‌ها، مراتع و جنگل‌ها را حراست و حفاظت می‌کنیم.

رئیس جمهور گفت: در زمینه آبرسانی به روستاها هر هفته ۳۵ روستا در شرایط آب سالم پایدار قرار می‌گیرد و این خدمت بزرگ در سطح جهان کم نظیر است.

روحانی با بیان اینکه در آغاز این دولت کمتر از یک میلیون نفر دارای آب سالم بهداشتی پایدار بودند، افزود: این مقدار تا پایان این دولت به نزدیک ۱۰ میلیون نفر می‌رسد و الان هشت میلیون نفر دارای آب آشامیدنی سالم هستند و تا پایان دولت یک میلیون و ۴۰۰ هزار نفر دیگر از آب سالم و بهداشتی برخوردار می‌شوند. وی افزود: کاری که در زمینه گاز در این ۷ سال و چند ماه انجام گرفته قابل توجه است. ما قبل از انقلاب تقریباً روستایی که دارای گاز باشد، نداشتیم و در همین مرکز کشور و در تهران، به جز چند محله، بسیاری از محلات کشور دارای گاز نبودند.

رئیس جمهور با اشاره به صحبت‌های یکی از مسئولین که عنوان کرد، روستاییان در بسیاری از مناطق کپسول گاز بر دوش داشتند و از دوش آنها برداشتیم، افزود: در تهران هم همین وضعیت بود در بسیاری از محلات تهران صف بسته می‌شد تا کامیون گاز بیاورد و مردم کپسول خالی را بدهند و کپسول پر شده را بگیرند. ما کاملاً سال‌های قبل از انقلاب را به یاد داریم.

روحانی گفت: ما در گاز خودکفا هستیم و روی پای خودمان ایستادیم و قادر هستیم گاز را حتی در فصل زمستان به کشورهای همسایه صادر کنیم و تقریبا بخش اعظم روستاها در پوشش گاز قرار گرفته‌اند. رئیس جمهور افزود: درحالی که تا قبل از این دولت گازرسانی به ۱۴ هزار روستا رسیده بود در این دولت این رقم حدود دو برابر شده و به ۳۲ هزار روستا گازرسانی شده است.

وی با اشاره به اقدامات دولت در بخش بهداشت گفت: امروز معاون وزیر بهداشت اعلام کرد که ما در هر ماه، ۱۰۰ پروژه روستایی بهداشتی را به افتتاح می‌رسانیم. کاری که در زمینه طرح تحول سلامت انجام گرفته و امروز در مقابله با کرونا تقریباً با خودکفایی این مقابله را انجام می‌دهیم و شرکت‌های دانش‌بنیان، دانشمندان، پزشکان، پرستاران این کار عظیم و بزرگ را انجام می‌دهند.

رئیس جمهور با بیان اینکه امروز بهداشت به سراسر روستاهای ما گسترش پیدا کرده است، گفت: این موضوع نشان دهنده این است که خدمات روز به روز ادامه پیدا می‌کند.

روحانی افزود: ارتباطات در شبکه ملی اطلاعات قبل از این دولت در روستاها خبری نبوده است و بسیاری از روستاهای ما دارای ارتباطات موبایلی نبودند. در این دولت کار بزرگی که در این مدت خصوصا در شرایط کرونایی انجام گرفته است و همه روستاهای ما بتدریج به شبکه هوشمند ارتباطی متصل می‌شوند.

رئیس جمهور گفت: اثر بزرگ این خدمات این است که ما ببینیم که روستایی ما دارای سلامت بیشتر، امکانات آموزشی بیشتر، رفاه بیشتر، بهداشت و رفت و آمد بهتر است. تا پایان این دولت ۱۵ هزار کیلومتر راه روستایی تکمیل می‌شود و امروز هم دو هزار و ۵۰۰ کیلومتر جاده روستایی افتتاح شد.

وی با اشاره به اقدامات دولت در زمینه مقاوم سازی مسکن روستایی عنوان کرد: از همه اینها مهم‌تر این است که ما شرایط روستا را به گونه‌ای قرار می‌دهیم که مسئله مهاجرت روستا به شهر متوقف شود و این موضوع بسیار مهمی است.

روحانی گفت: با تخلیه مراکز تولید در روستاها و خالی از سکنه شدن آنها، حاشیه‌نشینی در شهرهای بزرگ کشور ایجاد

می‌شود که آن هم باعث بروز مشکلات اجتماعی، فرهنگی و اقتصادی در کشور می‌شود. برای همین مهم این است که روستاهای کشور دارای جاذبه شوند و جوانان عزیز روستایی برای ادامه تحصیل در دوره متوسطه و دبیرستان به شهر نروند.

رئیس جمهور گفت: پیش از این روستاها در حد دبستان امکانات آموزشی داشتند و اگر یک روستایی می‌خواست رشد کرده و دوره متوسطه را هم ادامه دهد، ناچار باید بین شهر و روستا رفت و آمد می‌کرد امروز دبیرستان‌ها و مراکز آموزشی در بیشتر نقاط کشور فعال هستند و حتی شرکت‌های دانش‌بنیان در سراسر کشور گسترش پیدا کرده که امیدواریم این سبب عدم مهاجرت یا کاهش مهاجرت از روستا به شهر شود.

وی ابراز امیدواری کرد که توسعه روستاها باعث مهاجرت معکوس شود و گفت: ان شاالله قدم به قدم شرایطی حاصل شود تا مردمی که از روستاها به شهر آمده‌اند، به روستاهای خود بازگردند و این نقطه بسیار مطلوب برای کشور است.

روحانی در ادامه از اقدامات دولت در زمینه اشتغال روستاییان گفت و افزود: یکی از کارهای بزرگی که باید در روستاها صورت می‌گرفت، موضوع اشتغال‌زایی بود یعنی خدمات در روستاها فعال شود. زیرا اگر اشتغال در روستا نباشد، جوان روستایی چگونه می‌خواهد زندگی خود را بدون شغل پیش ببرد؟ البته این اشتغال می‌تواند در بخش کشاورزی یا صنایع کوچک و متوسط و بخش خدمات باشد، اما اینکه روستایی دارای شغل و درآمد باشد تا بتواند زندگی کند بسیار مهم است.

رئیس جمهور با بیان اینکه در طرح اشتغالزایی روستایی، یک میلیارد دلار دولت از صندوق توسعه ملی با اجازه رهبر معظم انقلاب برداشت کرده است، افزود: در ۲ تا ۳ سال اخیر اشتغال روستائیان برای دولت مهم بود و حدود ۲۲ هزار میلیارد تومان اعتبار به روستاها برای اشتغال در نظر گرفتیم و امروز کارها و طرح اشتغال‌زایی که از ابتدای سال انجام گرفته بود به صورت رسمی افتتاح شد.

وی با تأکید بر اینکه روستائیان باید از شغل و درآمد مکفی برخوردار باشند، عنوان کرد: باید جایگاه روستایی حفظ شود. زیرا در فرهنگ و تبلیغات روستائیان اینگونه در ذهن آنها متبلور شده که روستایی بودن یا شهری بودن چگونه با هم مقایسه می‌شوند؟

روحانی گفت: البته چون خودم فرزند روستا هستم به روستایی بودن افتخار می‌کنم و این برای همه آنهایی که روستایی بودند افتخار است. زیرا آنها در شرایط سخت در روستاها برای تولید تلاش کردند و الحمدالله روز به روز شرایط روستاها آسان‌تر می‌شود.

روحانی ادامه داد: من از همه مردم و روستاییان تشکر می‌کنم. آن روز که روز دفاع مقدس بود و روزی بود که دشمن به ناروا به ما حمله کرد و جنگی را بر ما تحمیل کرد، جنگ نظامی، همه مردم به جبهه‌ها رفتند و روستاییان تقریبا در خط مقدم بودند.

رئیس جمهور با بیان این که در افتتاح پروژه‌ای اعلام شد که در این روستا ۳ هزار شهید داده شده است، گفت: این خیلی مهم است که ما در روستاهایی که چند هزار نفر جمعیت دارد صدها شهید تقدیم کردند که نشان می‌دهد در روز دفاع روستاییان و عشایر در خط مقدم آمدند و مقاومت کردند.

وی گفت: امروز هم با یک جنگ تحمیلی دیگر مواجهه هستیم. دیروز جنگ تحمیلی نظامی علیه ملت ما بود و دو سال و نیم است که یک جنگ تحمیلی اقتصادی بر علیه ملت و کشور ما آغاز شده است. مردم مقاومت و ایستادگی کردند و روستاییان در این مقاومت نقش بسیار ارزشمندی داشتند.

روحانی افزود: این که امروز می‌توانیم در گندم روی پای خود بایستیم و نیاز سفره مردم را روستاییان در این شرایط سخت تامین می‌کنند به خاطر مقاومت است و اگر تلاش روستاها و تولید در بخش غذایی نبود نیاز ما به خارج از کشور خیلی بیشتر می‌شد. امروز هم هنوز در همه ابعاد به خودکفایی نرسیدیم باز هم روستاییان هستند که باید در زمینه خودکفایی تلاش بیشتر کنند.

وی ادامه داد: امروز روز مقاومت و ایستادگی و حضور در جبهه جنگ تحمیلی اقتصادی است و باید از همه ملت ایران تشکر کنیم که با زندگی و شرایط سخت اما با روحیه بلند و باقامتی استوار در برابر توطئه‌ها ایستادند.

رئیس جمهور گفت: مهم این است که ملت ما از شهری و روستایی دشمن را شکست داد. دشمنان هدفشان تسلیم ما بود و ما تسلیم نشدیم و نخواهیم شد. این جنگ نمی‌تواند برای مدت طولانی ادامه پیدا کند اما اگر ادامه پیدا کند ملت در برابر بیگانگان تسلیم نمی‌شود. بیگانه در نهایت تسلیم منطق و تسلیم ایستادگی ملت ایران خواهند شد. شکی نداریم که دشمن را وادار به تسلیم می‌کنیم و این مقاومت و ایستادگی برای ملت ما بسیار ارزشمند است. وی افزود: فردا(امروز) که روز روستاها است و به استقبال آن رفتیم هدیه‌ای هم برای روستاییان داشتیم و آن بحث تامین اجتماعی روستاییان بود. من از اول دولت به وزارت کار تأکید می‌کردم که مسأله تامین اجتماعی برای زندگی روستاییان آنهایی که در سن پیری قرار می‌گیرند و تکیه‌گاهی باید داشته باشند و زندگی‌شان تامین شود بنابراین امروز شاهد یک رقم ۱.۵ میلیون بیمه بودیم علاوه بر بیمه‌ای که سالهای قبل داشتیم.

روحانی ادامه داد: به روستاییان سلام و درود می‌فرستم و به آنها می‌گویم تا پایان راه در کنار آنها خواهیم بود و همه با هم در کنار یکدیگر در این مقاومت بزرگ ملی شاهد روز پیروزی خواهیم بود. رئیس جمهوری در پایان با اشاره مجدد به اربعین حسینی گفت: اربعین امسال به خاطر رعایت دستورالعمل بهداشتی مردم نتوانستند به زیارت عتبات عالیات مشرف شوند. اما حتما خداوند ارج و مزد نیت پاک مردم را برای آنها منظور می‌کند. بنابراین سلام می‌کنیم به اباعبدالله الحسین(ع) و یاران بزرگوارش و افتخار ملت ما این است که همواره پیرو راه و مسیر شهدای کربلا باشیم.

رئیس قوه قضاییه:

جنگ اقتصادی سال‌هاست که به کشور ما تحمیل شده است

رئیس قوه قضاییه گفت: جنگ اقتصادی سال‌هاست که به کشور ما تحمیل شده است، اما آنچه جلوی «قلدری»های دشمن را می‌گیرد، «اقتدار» نشان دادن است. به گزارش قوه قضاییه، حجت‌الاسلام والمسلمین سید ابراهیم رئیسی در جلسه شورای عالی قوه قضاییه، با گرامیداشت هفته ناجا، به نیروهای انتظامی تأکید کرد با کسانی که می‌خواهند امنیت جامعه را مختل کنند و در دل مردم هراس به وجود آورند، قاطعانه برخورد کنند. رئیسی با تقدیر از عملکرد نیروی انتظامی و تأکید بر تداوم همکاری دادستان‌ها و قضات با این نیرو در تأمین امنیت جامعه، خاطر نشان کرد: ارفاقات قانونی که در برخی مجازات‌های قضایی در نظر گرفته شده، شامل افراد جسور، شرور و مجرمان سابقه‌دار نمی‌شود. رئیس قوه قضاییه در بخش دیگری از سخنانش بر لزوم توجه دولت به معیشت و زندگی مردم تأکید کرد و نظارت بر بازار و فرایند تولید تا توزیع کالاهای اساسی و اقلام مورد نیاز مردم را ضروری دانست و تأکید کرد هرچه این روند شفاف‌تر باشد، راه برای سوداگران و دلالان و مفسدان اقتصادی بسته خواهد شد. رئیسی با اشاره به «نقش نظارت و شفافیت در کاهش قاچاق» به وزیر جدید صمت متذکر شد که کد رهگیری و سامانه‌های شفاف سازی چرخه تولید و تأمین تا توزیع و مصرف کالاها را فعال کند تا مردم نسبت به خرید کالاهای مورد نیازشان به قیمت واقعی اطمینان حاصل کنند. رئیس قوه قضاییه در ادامه با اشاره به جنگ اقتصادی و رسانه‌ای دشمن که سال هاست علیه ملت ایران در جریان است، خاطر نشان کرد: آنچه جلوی قلدری دشمن را می‌گیرد، نشان دادن اقتدار است و هر گونه ضعف و سستی و کم کاری در این راه، دشمن را گستاخ‌تر می‌کند. رئیس دستگاه قضا «امیدآفرینی» را راهبرد اساسی امروز نظام عنوان و گفت: مردم اظهار عجز و القای ناتوانی مسئولان در حل مشکلات کشور را نمی‌پذیرند و خواستار همت و کار و تلاش آن‌ها برای گره گشایی از امور هستند. رئیسی افزود: دشمن به دنبال القای یاس و ناکارآمدی است و در این شرایط هر مسئولی در قوه مجریه یا دستگاه قضا و هر صاحب منصبی که با اقدام و عمل خود در جامعه امید ایجاد کند، در جهت راهبرد اساسی نظام حرکت می‌کند. رئیس قوه قضاییه در بخش دیگری از سخنانش با تسلیت ایام اربعین حسینی گفت: اربعین نمادی از عاشوراست تا پیام عاشورا که مقاومت و ایستادگی بود، تحریف نشود. وی اربعین را پیام آور پیروزی جریان مقاومت بر سازش و تسلیم دانست و افزود: همه درس‌هایی که یک انسان برای تعالی و تکامل نیاز دارد، در تابلوی زیبای عاشورا و تابلوی نورانی اربعین به نمایش درآمده و گرامیداشت اربعین از نشانه‌های شناخت مؤمن است.

دکتر جهانگیری:

دولت از پیشنهادات صاحبنظران برای اجرای سیاست‌های کلی نظام قانون‌گذاری استقبال می‌کند

اسحاق جهانگیری در جلسه بررسی راهکارهای اجرای سیاست‌های کلی نظام قانون‌گذاری تعدد مراجع قانون‌گذاری در کشور و مشخص نبودن حدود اختیارات قوا را از جمله ایرادات موجود در اداره کشور برشمرد و گفت: با اتکاء به سیاست‌های کلی نظام قانونگذاری ابلاغی ازسوی مقام معظم رهبری، می‌توان بخش زیادی از این ایرادات را برطرف کرد.

وی با تأکید بر اینکه باید وظایف، تکالیف و حدود اختیارات قوا، دستگاه‌ها و نهادهای مختلف به شکل دقیق و روشن مشخص باشد، اظهار داشت: همانطور که امور اجرایی کشور باید در حیطه وظایف و اختیارات دولت باشد، قانونگذاری نیز در حقیقت وظیفه اصلی مجلس شورای اسلامی است اما امروز شاهد تعدد مراکز قانونگذاری در کشور هستیم و حتی برخی از شوراهای عالی نیز قانون تصویب می‌کنند.

جهانگیری افزود: امر قانونگذاری باید منحصر به مجلس شورای اسلامی باشد و اساساً برگزاری علنی جلسات مجلس نیز به دلیل وظیفه خطیر قانونگذاری نمایندگان برای مردم و جامعه است. زیرا وقتی حقوق مردم مطرح است باید فرآیند قانونگذاری شفاف و علنی باشد چرا که نمی‌توان پشت درهای بسته قانون تصویب و برای مردم تصمیم‌گیری کرد.

معاون اول رئیس جمهور با بیان اینکه مقام معظم رهبری در ابلاغ سیاست‌های کلی نظام قانون گذاری، سه قوه را به زمانبندی اقدامات و ارائه گزارش پیشرفتها موظف کرده اند، افزود: باید ساز و کار دقیقی برای اجرای سیاست‌های کلی نظام قانونگذاری تدوین و با اتکاء به این سیاست‌ها، بخشی از ضعف‌های نظام اداری و قانونگذاری کشور را اصلاح کنیم. وی ادامه داد: یکی از وظایف دولت در چارچوب سیاست‌های کلی نظام قانون‌گذاری این است که ساز و کاری دقیق مطابق با اصول قانون‌نویسی را در تدوین و یا اصلاح لوایح در دستور کار خود داشته باشد تا لوایح از استحکام قابل قبولی برخوردار باشند. دکتر جهانگیری افزود: دولت از نظرات و دیدگاه‌های همه صاحبنظران و حقوقدانان کشور برای اجرای سیاست‌های کلی نظام قانون‌گذاری استقبال می‌کند و آمادگی دارد در اجرای این سیاست‌ها از پیشنهادات صاحبنظران استفاده کند. در این جلسه که وزیر دادگستری، معاون حقوقی رئیس جمهور، رئیس سازمان امور اداری و استخدامی، معاون رئیس جمهور در امور مجلس و رئیس مرکز بررسی‌های استراتژیک ریاست جمهوری نیز حضور داشتند، دبیر هیات دولت گزارشی از دریافت نظرات دستگاههای اجرایی و معاونت حقوقی رئیس جمهور پیرامون نحوه اجرای سیاست‌های کلی نظام قانون‌گذاری ارائه کرد. در این نشست همچنین پس از بحث و تبادل نظر در خصوص راهکارهای اجرای سیاست‌های کلی نظام قانون گذاری، مقرر شد جلساتی با محوریت معاون حقوقی رئیس جمهور و با عضویت وزیر دادگستری، معاون رئیس جمهور در امور مجلس، رئیس سازمان امور اداری و استخدامی و دبیر هیئت دولت تشکیل و ظرف دو ماه پس از بررسی نظرات دستگاههای اجرایی و احصاء راهکارهای اجرای سیاست‌های کلی نظام قانون گذاری، نتایج این جلسات را به دولت ارائه دهند.

سخنگوی وزارت خارجه:

ایران طرحی برای پایان درگیری جمهوری آذربایجان و ارمنستان آماده کرده است

سخنگوی وزارت امورخارجه از آمادگی کشورمان برای حل منازعه قره باغ خبر داد و گفت: ایران طرحی را آماده کرده تا جنگ جمهوری آذربایجان و ارمنستان هرچه زودتر پایان برسد.

سعید خطیب‌زاده با اشاره به تحولات قفقاز جنوبی و درگیری جمهوری آذربایجان و ارمنستان تصریح کرد: ایران تحولات مرزهای غربی را با حساسیت و دقت و در تماس نزدیک با همه طرف‌ها این مسأله زیر نظر دارد. ایران از ابتدا اعلام کرد مسیر نظامی برای حل و فصل این منازعه قدیمی وجود ندارد.

وی خاطرنشان کرد:ضمن تأکید و احترام به تمامیت ارضی جمهوری آذربایجان بر خروج نیروها از شهرهای اشغالی تأکید داریم. هرچه زودتر درگیریهای نظامی برای گفتگوهای سیاسی وزمان‌دار متوقف شود. خطیب زاده باتأکید براینکه ایران آماده تلاش برحل منازعه قره باغ است،ابرازداشت:ایران طرحی با جزییات را آماده کرده که با مشورت هر دو طرف، پیگیری می‌شود. امیدواریم طرفین از ادامه جنگ اجتناب کنند. حقوق اصلی مبنی بر عدم تعرض بر غیرنظامیان را رعایت کرده و متوجه باشند ایران نمی‌تواند درگیری در مرزهای خود را تحمل کند. با دقت به دوستان خود در هر دو کشور گفته‌ایم مراقبت لازم را داشته باشند.

وی درباره نقش ایران در حل منازعه قره باغ عنوان کرد: ایران یکی از کنشگران معدودی است با همه طرفین و کنشگران این موضوع اعم از دو طرف درگیر و طرف‌های دیگر منطقه‌ای روابط خوبی دارد. از این بعد، در جایگاه ویژه‌ای داشته و رسالت مهمی داریم.

خطیب‌زاده با بیان اینکه سعی کردیم به شکل دوجانبه با هر دو پایتخت در ارتباط مستمر باشیم، گفت: دسترسی یکسانی به خاطر سیاست‌های درست قبلی وجود دارد و هم با کنشگران منطقه‌ای در ارتباط باشیم. طرحی را آماده کردیم و امیدواریم به این جنگ هرچه زودتر پایان دهیم که در چارچوب حفظ تمامیت ارضی آذربایجان، خروج نیروهای نظامی و آغاز مذاکرات است.

وی با بیان اینکه بارها تأکید کرده‌ایم اروپا از زمان خروج آمریکا از برجام نشان داد تا چه اندازه در عمل به تعهدات قطعی خود ناتوان است، تصریح کرد: این موضوع پنهانی نیست. حتی آنها از حداقل ناچیزی که به عنوان اینستکس پیشنهاد شده بود، چیز یک تراکنش محدود کار دیگری نتوانست انجام دهد.

وی افزود: توصیه من به سه پایتخت اروپایی عضو برجام این است که تاریخ قضاوت قطعی خواهد داشت که کدام طرف ناتوان بود و کدام طرف با قدرت به تعهداتش پایبند بود.

خطیب‌زاده در پاسخ به سؤالی درباره ادعای وزیر خارجه عربستان مبنی بر نقض تعهدات ایران در برجام و ضرورت برخورد با تهران بیان کرد: احتمالا عربستان سعودی و رژیم اشغالگر قدس آخرین کشورهایی هستندکه درباره این موضوعات اظهارنظر کنند.آنها ازهمان ابتدا باهرگونه حل وفصل مسأله هسته‌ای مخالفت جدی داشتند و پنهان هم نمی‌کرده و نمی‌کنند. این اظهارات خنده‌دارتر از آن است که قابل جواب دادن باشد.

وی در پاسخ به سؤال دیگری درباره فعالیت‌های مخفیانه ریاض در عرصه هسته‌ای هم یادآور شد: عربستان سعودی در چارچوب ان‌پی‌تی موظف به رعایت تعهداتش است. ما به دقت درحال بررسی تحولات مرتبط هستیم و به ریاض هم تذکر می‌دهیم که به تعهدات خود پایبند باشد و اجازه دهد مسیرهای حقوقی و بین‌المللی در مورد فعالیت‌های بعضا پنهان و مخفیانه عربستان در مسأله هسته‌ای را پیگیری شود. به نهادهای بین‌المللی هم گفتیم عربستان را نسبت به فعالیت‌های خود پاسخگو کند.

وی در مورد اظهارات سفیر روسیه در ایران در مورد عدم وجود مانع برای خرید موشک‌های اس ۴۰۰ اظهار داشت: ایران در ۴۰ سالی که آمریکا و برخی از کشورها محدودیت‌های تسلیحاتی را اعمال کرده بودند، به برکت جوانان و دشمنان خود بسیاری از نیازهای دفاعی خود را تامین کرده و در زمره صادرکنندگان قرار دارد. درباره آمادگی تعاملات ایران و روسیه و سایر کشورها، ایران براساس نیازهای خود عمل می‌کند.روزی که محدودیتهای تسلیحاتی برطرف شود، براساس حق و نیاز خود عمل خواهیم کرد.

خطیب‌زاده در مورد مسائل مطرح شده درخصوص برجام در کمپین‌های انتخاباتی آمریکا تصریح کرد: اهمیتی ندارد در داخل کمپین‌های انتخاباتی برای مصارف انتخاباتی چه فرمایشاتی شده است. آنچه برای ما ملاک است، متن برجام و قطعنامه ۲۲۳۱ است. کشوری که حضور خود در برجام پایان داده و رئیس جمهوری آمریکا با وقاحت کامل برگه خروج از برجام را نشان داده و کارزار حداکثری برای فشار جهانی علیه ایران به وجود می‌آورد، تفاوتی ندارد چه حزبی بر قدرت سوار شود.

خطیب زاده درباره آخرین وضعیت سندهای راهبردی اقتصادی ایران با روسیه و چین یادآور شد: این سندها امروز آغاز نشده است. هرچند برخی از مخالفان و معاندان درباره این نقشه راه اظهاراتی را مطرح کرده‌اند اما از سفر رئیس جمهور چین به تهران در دستور کار قرار گرفته و بارها میان تهران و پکن سندهای پیشنهادی رد و بدل شده است. ما این کارها را نمی‌کنیم که به کشوری وابسته شده یا تاب‌آوری اقتصادی خود را کاهش دهیم. ایران یک کشور متنوع و دارای پتانسیل‌های بالاست.

سخنگوی وزارت امور خارجه درباره دخالت‌های سایر نهادها در وظایف وزارت امور خارجه گفت: زیبایی ایران در همین گفتگوها و پویایی‌های سیاسی است. جامعه متصلب و تک صدایی در داخل نداریم که این از افتخار ماست. تمام گروه‌ها حق اظهارنظر دارند اما مواضع جمهوری اسلامی ازسوی وزارت امور خارجه بیان می‌شود. آنچه ازسوی من یا وزیر امور خارجه بیان می‌شود، مواضع ایران است. مواضع ما در منازعه قره‌باغ روشن است که شفاف‌ترین موضع یک کشور در این باره است.

خطیب‌زاده درباره صحبت‌های ظریف درباره کارشکنی عده‌ای در داخل کشور در امور دستگاه دیپلماسی اظهار داشت: سیاست خارجی را نباید گروگان سیاست داخلی کرد. هر وقت مسائل سیاست خارجی وابسته به مسائل داخلی شده، منافع ملی هیچ وقت تامین نشده است. سیاست داخلی را به سیاسیون و سیاست خارجی را به دیپلمات‌های کارکشته جمهوری اسلامی واگذار کنید که منافع ایران را دنبال می‌کنند. همواره سعی کردیم نماینده شایسته‌ای برای ایران سربلند و نه یک جریان باشیم.

وزیر ارتباطات:

اینترنت رایگان برای تمام دانشجویان فعال شد

وزیر ارتباطات در توئیتی اعلام کرد: بسته اینترنت رایگان برای آموزش مجازی دانشجویان تمام کشور از دوشنبه (دیروز)فعال شد.

پس از گسترش کرونا، وزارت ارتباطات با مشارکت اپراتورها بسته‌های مختلف برای دانش‌آموزان، دانشجویان، معلمان و اساتید کشور تعریف کرد. این بسته‌ها که برای نخستین بار در اسفند ۹۸ و فروردین امسال فعال شده بودند، با آغاز سال تحصیلی جدید دوباره به سیستم آموزشی کشور تخصیص داده شد.

پس از ارائه اینترنت رایگان به دانش‌آموزان، معلمان و استادان دانشگاه، وزیر ارتباطات از فعال‌سازی بسته دانشجویی خبر داد.

محمدجواد آذری جهرمی در توئیتر خود نوشت: برای آموزش رایگان اینترنت «رایگان» برای همه دانشجویان کشور، در هنگام استفاده از سامانه‌های آموزش مجازی دانشگاهها، فعال شد.

وی افزود: مشاهده لیست سامانه‌ها فعلی مشمول طرح و همچنین ثبت‌نام سامانه‌های جدید توسط دانشگاهها بوسیله سایت وزارت ارتباطات و فناوری اطلاعات میسر است.

دانشگاه علوم پزشکی و خدمات بهداشتی درمانی تهران

آگهی ابلاغ

خانم سیده فاطمه رحیمیان کلوری به شماره شناسنامه ۴۴۶۳۵ فرزند میرعبداله نظر باینکه برابر رأی هیات بدوی رسیدگی به تخلفات اداری و آئین نامه اجرائی آن به اخراج از دستگاه متبوع محکوم شده اید، لذا بدینوسیله به شما ابلاغ میگردد تا درصورت اعتراض مراتب را حداکثر ظرف مدت یکماه از تاریخ انتشار این آگهی به این مرکز به آدرس دانشگاه علوم پزشکی وخدمات بهداشتی درمانی تهران واقع در بلوار کشاورز- نبش خیابان قدس ـ سازمان مرکزی دانشگاه طبقه پنجم اعلام نمائید بدیهی است بعد از انقضای مهلت مقرر اقدام لازم برابر مقررات بعمل خواهد آمد. م الف ۲۱۷۹

روابط عمومی دانشگاه علوم پزشکی و خدمات بهداشتی درمانی تهران

عضو اتاق بازرگانی ایران:

بندر چابهار در شرایط تحریم کشور عملکرد بسیار خوبی داشته است

زاهدان-خبرنگارروزنامه جمهوری اسلامی: عضو اتاق بازرگانی ایران گفت: بندر چابهار؛ یکی از بنادری است که با توجه به شرایط کشور و تحریم‌های ظالمانه، عملکرد بسیار خوبی داشته است.امان‌الله شهنوازی درباره بندر چابهار و فعالیت‌های که در این بخش صورت گرفته، تصریح کرد: سازمان بنادر و دریانوردی برای توسعه زیرساخت‌های بندر چابهار اقدام‌های متعددی انجام داده است اما به نظر می‌رسد که سرمایه‌گذاری در توسعه انبار ضرورت دارد؛ اگر بندر شهید کلانتری و بندر شهید بهشتی به صورت مجزا دارای انبار باشند تجار با شرایط بهتری فعالیت خواهند کرد.وی افزود: نکته دیگری که پیگیری آن اهمیت بسزایی دارد؛ سرعت تخلیه و بارگیری کالا است، بندر چابهار پتانسیل آن را دارد که با سرعت نسبت به تخلیه کالاها اقدام کند ولی کمبود انبار باعث شده این بخش با چالش‌هایی روبرو شود.عضو اتاق بازرگانی ایران تصریح کرد: اگر گمرک با سازمان بنادر همراه شود می‌توان مشکلاتی که به آن اشاره شد را با سرعت حل کرد؛ کارنامه بندر چابهار بسیار مطلوب است بدین جهت با اقدامات بسیار کوچک می‌توان این بندر را پویاتر کرد.وی با بیان اینکه بندر چابهار از تحریم‌های ظالمانه معاف است و این امر یک فرصت برای کشور محسوب می‌شود، گفت: پهلوگیری کشتی‌ها در بندر چابهار افزایش یافته و این خبر خوشی برای اقتصاد کشور است چرا که از این بندر می‌توان صادرات و ترانزیت کالا را افزایش داد. شهنوازی در مورد توسعه همکاری‌ها با کشورهای همسایه با هدف رونق بندر چابهار، افزود: برای توسعه همکاری با کشورهای همسایه ضرورت دارد که هزینه‌های بندری کاهش پیدا کند تا تجار انگیزه بیشتری برای بهره گیری از بندر چابهار داشته باشند.وی تصریح کرد: درحال حاضر بنادر امام(ره)، خرمشهر، اروند و... مشمول تخفیف‌های بندری هستند، و ضرورت دارد که به بندر چابهار هم تخفیف‌های ویژه‌ای اعطا شود تا این بخش در مسیر رشد بیشتری قرار گیرد.عضو اتاق بازرگانی ایران گفت: هماهنگی بین کشورهای ایران، هندوستان، افغانستان و پاکستان اهمیت زیادی دارد، وقتی این مجموعه‌ها با یکدیگر هماهنگ باشند مشکلات در این حوزه کمتر خواهد شد و حتی می‌توان کریدور شمال - جنوب را فعال کرد و از طریق آستارا به کشورهای آذربایجان، قزاقستان و گرجستان وصل شویم.

۲۰۰ سند برای ۲۰سال کاری آینده حوزه‌های علمیه کشور تدوین شد

زاهدان-خبرنگارروزنامه جمهوری اسلامی: مدیر حوزه‌های علمیه کشور اعلام کرد: درحال حاضر ۲۰۰ سند برای ۲۰سال کاری آینده حوزه‌های علمیه کشور تدوین شده است. حجه الاسلام اعرافی در نشست با مدیران، معاونین و اساتید حوزه‌های علمیه استان با اشاره به پیشرفت‌های حوزه‌های علمیه و موارد در دستور کار در راستای ارتقاء و توسعه کمی و کیفی این مراکز، خاطر نشان کرد: هم‌اکنون بیش از ۱۰۰کلاس درس خارج غیر از قم در سطح مراکز حوزه‌های علمیه نقاط مختلف کشور با حضور اساتید برجسته و مجرب برپا می‌شود.امام جمعه قم در ادامه به تشریح برنامه‌ها و اهداف حوزه‌های علمیه پرداخت و به سؤالات، درخواست‌ها پاسخ و قول پیگیری و حل برخی از مشکلات را داد. اعرافی، در گردهمائی طلاب و روحانیون شهرستان زاهدان هم ضمن گرامیداشت ایام ماه صفر به تبیین دستاوردهای عظیم حوزه در عرصه‌های گوناگون و لزوم تلاش بیشتر برای رشد کمی و کیفی حوزه‌های علمیه به ویژه در شهرستان‌ها پرداخت. امام جمعه قم خاطر نشان ساخت: اساس تهذیب و تربیت نفس این است که انسان عواطف و گرایش‌های درونی خود را مدیریت کند و تنها در راه خدای متعال قرار دهد.مدیر حوزه‌های علمیه در قسمت دیگری از سخنان خود با بیان اینکه تاریخ روحانیت تاریخ رنج بی‌پایان است گفت: این از افتخارات حوزه و روحانیت بوده است که همواره در راه هدایت و رشد علمی و معنوی مردم همه سختی‌ها را به جان خریده‌اند و حتی در این راه نیز به شهادت رسیده‌اند.وی افزود: امروز نیز در حوزه جای رنج و سختی و تحمل‌های بزرگ برای رسیدن به آرمان‌های بزرگ است.امام جمعه قم با اشاره به جایگاه خوب و مهم حوزه استان سیستان و بلوچستان خطاب به طلاب و فضلای حوزه این استان خاطر نشان ساخت: اولین وظیفه شما در این استان، علم آموزی و عمق بخشی به آموخته‌های علمی و معرفتی است، روحانی امروزه باید علم و دانش خوبی داشته باشد تا بتواند جوابگوی همه نیازها باشد. اعرافی با اشاره به رشد کمی حوزه‌های علمیه بعد از انقلاب اسلامی گفت: روحانیت و حوزه‌های علمیه رشد کمی پیدا کرده است اما متناسب با رشد علمی کشور و متناسب با گسترش فضای مجازی هنوز هم در کمیت و کیفیت کمبود داریم.وی افزود: حجم سؤالات و پرسش‌هایی که نسل جوان امروز دارد چند صد برابر نسل قدیم است و حوزه استان سیستان و بلوچستان باید در این جغرافیا ده‌ها مجتهد مسلم، ده‌ها مفسر و متکلم و عالم فاضل داشته باشد. اعرافی همچنین رشد کیفی حوزه‌های اهل سنت را خواستار شد و گفت: روحانیت اهل سنت نیز باید پاسخگوی نیازهای روز باشد و در این جهت رشد کیفی داشته باشد.وی خطاب به مسئولین حوزه استان سیستان و بلوچستان گفت: باید این استان با مشارکت نهادهای حوزه و شورا از یک برنامه ۵ساله و اسناد بلندمدت ۲۰ ساله برخوردار باشد و از همه ظرفیت‌ها و امکانات در جهت رشد کمّی و کیفی حوزه استان استفاده کنند.نماینده مقام معظم رهبری در استان سیستان‌وبلوچستان هم در این گردهمائی گفت: ما باید بهترین خدمت را با خالصانه‌ترین نیت یعنی نیت مجاهدت در راه خدا در حوزه‌های علمیه انجام دهیم.حجت الاسلام محامی افزود: تعلیم، تربیت، تحصیل و تهذیب جزء بهترین کارها؛ آیات قرانی و احادیث نورانی جزء بهترین ابزارها؛ جان و دل‌های مردم جزء بهترین سرمایه‌ها؛ درک صحیح معارف اسلام ناب محمدی (ص) و نشر آنها، جزء بهترین اهداف و حضرت ولیعصر(عج) بهترین صاحب کار در حوزه‌های علمیه است.عضو هیئت علمی جامعه المصطفی با اشاره به این که همیشه جبهه حق در تقابل با جبهه باطل از لحاظ امکانات و نفرات رنج برده است، عنوان داشت: از بهترین امکانات و مهارت‌ها برای رسیدن به اهداف استفاده کنیم و حداکثر بهره‌وری از امکانات را داشته باشیم و بدانیم که با نیت خالص و همت و اراده‌ای که همراه با لطف الهی است، خداوند یاری می‌کند و به کارها برکت می‌دهد و کمبود امکانات و نفرات جبران می‌شود.

مدیرکل تعاون، کار و رفاه اجتماعی استان:

افزون بر هزار و ۷۰۰ بنگاه اقتصادی در سیستان و بلوچستان تسهیلات کرونا دریافت کردند

زاهدان-خبرنگارروزنامه جمهوری اسلامی: مدیرکل تعاون، کار و رفاه اجتماعی سیستان و بلوچستان گفت: هزار و ۷۴۶ واحد تولیدی و بنگاه اقتصادی با اشتغال بالغ بر ۲ هزار نفر در این استان از تسهیلات حمایتی کرونا بهره‌مند شدند.مهرداد جهانیده با بیان این مطلب افزود: مجموع تسهیلاتی که به این واحدها توسط ده بانک عامل این طرح پرداخت شده است، پانزده میلیارد و ۱۰۰ میلیون تومان است.وی اظهار داشت: از این تعداد طرح، ۱۳۹ پرونده خویش فرمایی و هزار و ۶۰۷ پرونده سایر مشاغل هستند که پس از ثبت‌نام در سامانه کارا و طی کردن فرایندهای اداری، تسهیلات به آنها پرداخت شده است.دبیر کارگروه تخصصی اشتغال استان ادامه داد: اخیرا و براساس بخشنامه مصوبه سی و هفتمین جلسه ستاد ملی مدیریت کرونا، پرداخت وام به مشاغل و کسب‌وکارها و حوزه‌های حمل و نقل آسیب دیده از کرونا تا پایان مهرماه امسال تمدید شد.جهاندیده گفت: در کارگاه‌هایی که مستقیم از کرونا لطمه دیده و به اجبار تعطیل شده‌اند، مبلغ ۱۶ میلیون تومان وام به ازای هر نیروی انسانی اختصاص می‌یابد و در واحدهای کسب‌وکاری که فعال بوده، تعطیل نشده و غیر مستقیم از کرونا آسیب دیده‌اند، مبلغ ۱۲ میلیون تومان تسهیلات پرداخت می‌شود.

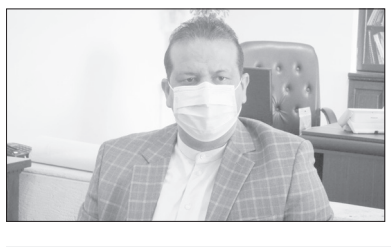

هشدار جدّی کرونا در سیستان و بلوچستان

زاهدان-خبرنگارروزنامه جمهوری اسلامی: رئیس دانشگاه علوم پزشکی زاهدان از احتمال آغاز موج بعدی همه گیری بیماری کرونا در استان سیستان و بلوچستان خبر داد.دکتر سید محمد هاشمی شهری، با بیان این هشدار گفت: در ۲۴ ساعت منتهی به روز یکشنبه ۱۳ مهرماه با شناسائی ۶۹ مورد جدید کرونا، تعداد کلّ موارد مثبت در سیستان و بلوچستان ۱۴۶۸۳ نفر رسید.وی افزود: در این مدت ۳ مورد جدید فوتیِ ناشی از کرونا هم اتفاق افتاد و بدین ترتیب تعداد کل هم استانی‌های عزیزمان که جان خود را بر اثر کرونا از دست داده‌اند به ۶۵۴ نفر رسید.وی ادامه داد: هم‌اکنون ۵۷ بیمار با تست مثبت کرونا در بیمارستان‌های استان تحت درمان قرار دارند که ۱۵ نفر از آنان در ۲۴ ساعت اخیر بستری شده‌اند.به گفته دکتر هاشمی شهری اگرچه هیچ نقطه‌ای از استان را نمی‌توان به عنوان نقطه ایمن در برابر همه گیری کرونا تلقی کرد امّا شهر زاهدان به عنوان پرتراکم‌ترین منطقه بیشترین تعداد موارد ابتلاء را داشته است.وی با بیان اینکه بعد از گذراندن روزهای دشوار در ماه‌های خرداد و تیر شاهد کاهش تعداد موارد جدید روزانه، بستری‌های جدید و موارد فوت روزانه بودیم افزود: مشارکت هم استانی‌های فهیممان در اقدامات پیشگیرانه، در کنار فراهم بودن امکانات غربالگری، بیماریابی، جداسازی و درمان به موقع بیماران و همچنین فراهم بودن تمهیدات لازم و کارشناسی باعث شد تا بعد از عید سعید قربان، کنکور سراسری، مراسم عزاداری محرم و بعد از گذشت یک ماه از آغاز مدارس تغییر محسوسی در روند ابتلاء نداشته باشیم.وی تصریح کرد: همکاران ما با تحلیل اطلاعات موجود در نظام مراقبت بیماری‌ها، به طور مستمر روند همه گیری را تحت نظارت و بررسی دارند و بررسی‌های اپیدمیولوژیک و ارزیابی‌های آماری از روند ابتلاء در چند روز اخیر نشان دهنده جدّی بودن موج بعدی کرونا در استان است.رئیس دانشگاه علوم پزشکی زاهدان تأکید کرد: در شرایط فعلی رعایت دقیق فاصله‌گذاری فیزیکی، استفاده از ماسک و شستشوی دست‌ها توسط مردم و هم استانی‌های عزیز، حفظ و افزایش آمادگی مراکز درمانی و امدادی برای شناسائی موارد مثبت و جداسازی و درمان بیماران و همچنین استمرار و تقویت همکاری همه دستگاه‌های اجرائی برای فراهم کردن زمینه پیشگیری ضرورت دارد و در صورتی که نیاز باشد توقف فعالیت حضوری مدارس و اجرای سایر اقدامات پیشگیرانه به ستاد بحران کرونای استان پیشنهاد می‌گردد.

دغدغه‌های مردم استان برای تهیه گاز،خاطرات همه ساله در فصل سرما

همزمان با شروع هوای سرد، مشکلات و دغدغه‌های مردم استان برای تهیه گاز مایع نیز آغاز می‌شود و باید خود را برای حضور در صف‌های طویل و گاها" بی‌نتیجه خرید سیلندر گاز آماده کنند. چالشی که هرسال اقشار صبور و قانع استان با آن مواجه هستند و معلوم نیست تا کی قرار است این نقیصه، اعصاب و روان مردم را به بازی بگیرد.به دلیل عدم دسترسی برخی شهرهای استان به شبکه سراسری انتقال گاز کشور، تامین و توزیع گاز مایع مصرفی خانوارها و بخش‌های دیگر از طریق حمل و نقل زمینی و به وسیله سیلندرهای گاز مایع در استان صورت می‌گیرد که این موضوع با وجود وسعت استان و پراکندگی نقاط شهری و روستایی از یکدیگر مشکلاتی را در زمینه تامین و یا توزیع گاز مایع ایجاد می‌نماید. ازسویی با توجه به آمار جمعیتی استان سهمیه اختصاص یافته برای مصرف خانوار جوابگوی نیاز میباشد و کمبودی در این زمینه وجود ندارد، لیکن وجود برخی عوامل از جمله عرضه خارج از شبکه، استفاده از گاز ال پی جی برای مصرف خودروها و افزایش تقاضا پس از افزایش قیمت بنزین، وجود دلالان در بازار و فروش سیلندر با قیمت بالا و قاچاق کردن آن، فرسوده بودن ناوگان برون و درون شهری حمل گاز مایع، افزایش هزینه‌ها و عدم توجیه اقتصادی فعالیت مستمر کشنده‌های حمل گاز، اورهال شدن پالایشگاه‌ها و تاخیر در بارگیری و حمل توسط ناوگان ریلی در بازه زمانی خاص موجب ایجاد کمبود و تجمع افراد و نارضایتی و نگرانی مردم می‌گردد.با توجه به اینکه تمام گاز مایع مصرفی استان از استان‌های دیگر تامین می‌گردد و به وسیله تانکر از پالایشگاه‌ها به مراکز ذخیره سازی استان حمل و ذخیره می‌گردد می‌توان گفت بیشترین مشکلات کمبود گاز مایع در سطح استان مربوط به این بخش می‌باشد و اغلب به دلیل مشکلات پیش‌بینی نشده ممکن است پالایشگاه قادر به تامین کل سهمیه استان نباشد و یا در بخش حمل گاز با توجه به مسافت‌های طولانی بین پالایشگاه تا مراکز ذخیره سازی در استان امکان حمل به موقع و سریع گاز مایع به استان میسر نگردد.رئیس سازمان صنعت، معدن و تجارت استان معتقد است در زمینه گاز مایع هیچ گونه کسری سهمیه گاز برای استان پذیرفتنی نیست و شرکت‌های تامین و توزیع گاز مایع با افزایش توان خود در زمینه حمل و ذخیره سازی باید پاسخگوی مردم باشند.داود شهرکی گفته است: شرکت‌های توزیع‌کننده گاز مایع می‌بایست طرح اشتراک پذیری را ادامه دهند و سیلندر گاز را درب منازل تحویل نمایند و در صورت نیاز و تقاضای بیشتر از طریق یکی از شرکت‌های توزیع‌کننده و با هماهنگی صورت پذیرفته ۲۰ نقطه از شهر زاهدان نیز سیلندر توزیع خواهد شد. مدیر شرکت ملی پخش فرآورده‌های نفتی منطقه زاهدان هم از توزیع ۶۳هزار و ۸۶۲تن گاز مایع در شش ماهه اول امسال خبر داده است. بنا به اعلام محسن وزارتی این مقدار گاز مایع توسط شرکت‌های موزع، در نواحی زاهدان، زابل، خاش و سراوان بین خانوارهای مصرف‌کننده توزیع شده است. وی در عین حال می‌گوید توزیع این فرآورده در شهریورماه نسبت به میانگین پنج ماه گذشته امسال افزایش نسبی داشته است.مدیر منطقه زاهدان معتقد است طرح توزیع الکترونیکی گاز مایع و نفت سفید از جمله طرح‌های شرکت ملی پخش فرآورده‌های نفتی کشور در راستای توسعه خدمات دولت الکترونیک، جلوگیری از قاچاق فرآورده و تامین سوخت مورد نیاز مصرف‌کننده واقعی است که با اجرای آن، خانوارهای مصرف‌کننده نفت سفید و گاز مایع می‌توانند سهمیه سوخت مصرفی خود را از شعب توزیع کننده، دریافت کنند. نکته قابل توجه اینکه در توزیع الکترونیکی، گاز مایع فقط با استفاده از کارت بانکی سرپرست خانوار که در سامانه سدف (سامانه دریافت فرآورده‌های نفتی) جهت دریافت نفت سفید و گاز مایع ثبت‌نام کرده‌اند توزیع می‌شود.خاطر نشان می‌سازد حدود ۸۰ درصد حمل گاز به استان به صورت ریلی و با همکاری شرکت راه‌آهن صورت می‌گیرد و از سال ۹۸ تاکنون حمل گاز مایع به شهرستان زاهدان ۲۱ درصد رشد داشته و بایستی عنوان نمود از زمان بارگیری تا رسیدن گاز مایع به استان تلاش‌ها و پیگیری‌های مجدانه‌ای در بخشهای مختلف به ویژه راه‌آهن صورت می‌گیرد.با وجود همه این اقدامات، باز هم مشکل کمبود سیلندر گاز و نابسامانی در توزیع آن همچنان سرجای خود بوده و اهتمام جدی‌تر شرکتهای موزع و البته تشدید نظارت دستگاههای مسئول همچون سازمان صمت و تعزیرات حکومتی را می‌طلبد. در کنار اینها تلاش شرکت‌های موزع برای استقرار کامل و بی‌نقص سیستم توزیع اشتراکی گاز مایع، نصب دوربین و دستگاه مسیریاب بر روی خودروهای توزیع‌کننده و فروش سیلندر گاز مایع با دستگاه کارتخوان ضروری است. هم‌اکنون قیمت هر سیلندر گاز ۹ هزار و ۷۰۰ تومان می‌باشد که خودروهای توزیع کنند حتما" باید این مبلغ را از طریق دستگاه کارتخوان دریافت نمایند.تامین تسهیلات جهت اضافه شدن در چرخه توزیع و قرارداد شرکتهای موزع با آنها و اختصاص تسهیلات ۵۰۰ میلیون تومانی برای خرید هر دستگاه ناوگان کشنده از محل اعتبارات داخلی شرکت پرسی ایران گاز برای جایگاه‌های منطقه، اخذ موافقت صندوق کارآفرینی امید برای اعطای تسهیلات کم بهره جهت خرید ۱۰ دستگاه کشنده حمل گاز مایع و ۱۰۰ خودرو نیسان برای ناوگان حمل گاز از تأسیسات، از جمله اقداماتی است که می‌تواند در رفع مشکلات فعلی بسیار تأثیر گذار باشد. آنچه مسلم است تکمیل شبکه گاز شهری و استفاده و برخورداری مردم از این نعمت،خود به خود باعث رفع مشکلات آنها در بحث تامین سیلندرهای گاز مایع خواهد شد.به هر حال می‌طلبد تا مجموعه این اقدامات با تعامل و هماهنگی مطلوب ادارات مسئول هر چه سریعتر به نتیجه برسد و مردم استان دیگر شاهد این نابسامانی در برخورداری از حق معین نباشند.

اشرفی
خبرنگارروزنامه جمهوری اسلامی
استان سیستان و بلوچستان

غربالگری سل برای بیش از ۴ هزار نفر جمعیت غیر ایرانی شهرستان مرزی میرجاوه

زاهدان-خبرنگارروزنامه جمهوری اسلامی: در ادامه طرح کشوری غربالگری سل ویژه اتباع کشورهای همسایه ساکن در شهرستان میرجاوه ۴ هزار و ۱۰۶ نفر از اتباع افغانستانی ساکن در این شهرستان مورد غربالگری سل قرار گرفتند و این طرح تا زمان غربالگری تمامی جمعیت اتباع خارجی ساکن در این شهرستان ادامه خواهد داشت.دکتر مصطفی احمدی مقدم، مدیر شبکه بهداشت و درمان شهرستان میرجاوه اظهار داشت: این طرح با اجرای برنامه‌های غربالگری در جمعیت غیر ایرانی (افغانستانی) تحت پوشش دو مرکز ریگ ملک و مرکز شهری و روستایی علی ابن ابی طالب(ع) شهرستان میرجاوه درحال اجراست.وی ادامه داد: با غربالگری اتباع افغانستانی ساکن در میرجاوه تعداد ۱ نفر مبتلا به سل شناسایی و ۲۳ نفر مشکوک شناسایی شده‌اند که بلافاصله اقدامات درمانی برای آنان آغاز گردیده است.دکتر احمدی مقدم گفت: در این طرح ۳۰ نفر از همکاران ما امر پرسشگری و ۳ نفر از همکاران ما در ستاد شهرستان نظارت بر حسن اجرای کار را بر عهده دارند.شایان ذکر است:بیش از ۱۵ هزار و ۳۵۹ نفر از اتباع افغانستانی و پاکستانی ساکن مناطق مختلف شهرستان مرزی میرجاوه هستند.

احداث ۱۸ هکتار باغ جدید گل محمدی در منطقه سیستان

زاهدان-خبرنگارروزنامه جمهوری اسلامی: مدیر باغبانی سازمان جهاد کشاورزی استان سیستان وبلوچستان گفت:در راستای تغییر الگوی کشت و توسعه گیاهان دارویی در منطقه سیستان، مهرماه سال جاری ۴۵ هزار اصله نهال گل محمدی تهیه و بصورت رایگان در اختیار کشاورزان مناطق روستایی شهرستان‌های نیمروز، زابل، زهک وهامون قرار گرفت.اردشیر شهرکی تصریح کرد: با کاشت ۴۵ هزار اصله نهال، سطح باغات گل محمدی در سیستان به ۵۶ هکتار افزایش می‌یابد.وی افزود: طی سه سال گذشته ۳۸ هکتار باغ گل محمدی در سیستان ایجاد شده است.شهرکی اذعان داشت: در برنامه داریم با توسعه باغات گیاهان دارویی ضمن کاهش مصرف آب، افزایش قابل ملاحظه‌ای در درآمد کشاورزان منطقه ایجاد شود.وی تأکید کرد: در مرحله دوم طی اسفند ماه سال جاری نیز نهال گل محمدی تامین و بین کشاورزان استان توزیع خواهد شد.

افزایش واگن‌های حمل گاز راه بیرون رفت سیستان و بلوچستان از مشکل گازمایع

زاهدان-خبرنگارروزنامه جمهوری اسلامی: معاون هماهنگی امور اقتصادی استانداری سیستان وبلوچستان گفت: افزایش واگن‌های حمل گاز مایع و ورود حداقل هر دو روز ۱۵ واگن یکی از مهمترین و مؤثرترین راه حل‌های ممکن برای بیرون رفت استان از مشکل کمبود گاز مایع است.ماندانا زنگنه در جلسه بررسی مسائل مربوط به گاز مایع استان که با حضور مدیرعامل شرکت پرسی ایران گاز ایران و فرماندار زاهدان در سالن جلسات این معاونت برگزار شد افزود: طی ماه‌های گذشته به دلیل اورهال پالایشگاه‌ها تمامی نقاط کشور با مشکل کمبود گاز مایع رو به رو شد اما متأسفانه در این میان تنها گزارش‌هایی از وضعیت صف‌های گاز در سیستان و بلوچستان منعکس می‌شد درحالی که این یک مسئله ملی بود.وی بیان کرد: علی‌رغم این موضوع با توجه به فرارسیدن روزهای سرد سال برای پیشگیری از بروز مشکلات سال‌های گذشته و تامین گاز مایع مورد نظر استان باید راهکاری اتخاذ شود تا در هر دو یا سه روز ۱۵ واگن وارد استان شود و در کنار آن نیاز است تا ناوگان حمل و نقل گاز مایع در استان هم تقویت شود تا این مشکلات برطرف شده یا به حداقل برسند.معاون هماهنگی امور اقتصادی استانداری سیستان وبلوچستان با اشاره به لزوم اجرا طرح توزیع الکترونیک گاز مایع، تأکید کرد: شیوه حال حاضر ارائه خدمات در سیستان و بلوچستان شایسته مردم استان نیست و باید یک بار برای همیشه برای رفع این مشکلات تصمیم جدی اتخاذ و اجرا کرد حتی اعتبارات ویژه‌ای هم برای این مهم اختصاص داد و با وجود اینکه شرکت پرسی ایران گاز به دلیل داشتن بیش از ۷۰ درصد سهم گاز استان باید برای برطرف کردن مشکلات، میزان سهمیه گاز جذب شده به استان را افزایش دهد و ناوگان خود را هم تقویت کند.مدیرعامل شرکت پرسی ایران گاز زاهدان هم در این نشست گفت: بهره بردن از واگن‌های دست دو یکی از بهترین راهکارهایی است که می‌تواند در افزایش ورود گاز مایع به استان نقش مهمی ایفا کند و می‌توان واگن‌های دسته دو آماده به کار را برای تحقق این هدف وارد کشور کرد چرا که با توجه به شرایط موجود خرید واگن‌های داخلی زمان بسیاری را در بر خواهد گرفت.حمیدرضا حداد افزود: با توجه به مشکلات به وجود آمده در استان سال گذشته میزان گاز مایع وارد شده این سیستان و بلوچستان افزایش پیدا کرد و به بیش از ۲۱ هزار تن رسید و بخشی از مشکلات استان که مرتبط به شرکت پرسی ایران گاز بود را برطرف کرد. وی بیان کرد: برای سهولت در توزیع گاز و تامین گاز مورد نیاز شهرستان‌های دور از مرکز استان باید کشنده‌هایی با اعطا تسهیلات ارزان قیمت در اختیار شرکت‌های حمل گاز قرار گیرد تا علاوه بر برطرف شدن مشکلات مشکل استان در شمال و جنوب هم مسائل موجود برطرف شود.

تکذیب قاچاق خاک از سیستان و بلوچستان

زاهدان-خبرنگارروزنامه جمهوری اسلامی: مدیرکل حفاظت محیط‌زیست سیستان و بلوچستان گفت: هر گونه برداشت خاک و حمل غیر مجاز آن (قاچاق خاک) در استان بشدت تکذیب می‌شود. وحیدپورمردان بیان کرد: ضمن احترام به دکتر کهرم مبنی بر ادعای قاچاق خاک در سیستان و بلوچستان به اطلاع می‌رساند که خاک استان طبق آخرین بررسی‌های انجام شده به خارج از کشور حمل نمی‌شود و همچنین با توجه به اینکه در گزارش تهیه شده ایشان را بعنوان مشاور ریاست سازمان محیط‌زیست معرفی کرده‌اند که طبق استعلام‌هایی که از سازمان حفاظت محیط‌زیست گرفته شده ایشان هیچ ارتباط سازمانی و کاری با این سازمان ندارد و این ادعا نیازمند ارائه مدارک و مستندات واقعی است که تا کنون مدرکی دال بر این موضوع ارائه نشده است.وی افزود: خاک وطن فروشی نیست و این اداره کل در پهنه استان با تمام توان در تمامی حوزه‌ها و فعالیت‌ها حضوری فعال دارد و در خصوص برداشت خاک و حمل غیر مجاز آن به خارج از کشور تا کنون به هیچ موردی برنخورده است.مدیرکل حفاظت محیط‌زیست سیستان و بلوچستان اظهار کرد: انتظار می‌رود اشخاصی که تجربه‌ای در حوزه محیط‌زیست دارند، مستند و پس از آگاهی از صحت یک خبر با رسانه‌ها مصاحبه کنند تا با انتشار اخباری اینچنین نگرانی دوستداران محیط‌زیست و مردم را شاهد نباشیم.

شماره فراخوان: ۲۱/۰۴۴/۸۵۱
آگهی تجدید فراخوان شرکت در مناقصه (عمومی، یک مرحله‌ای)
شماره مجوز: ۳۶۴۹، ۱۳۹۹ نوبت اول

شرکت ملی گاز ایران
شرکت گاز استان سیستان و بلوچستان
«سهامی خاص»

شرکت گاز استان سیستان و بلوچستان درنظر دارد اقلام مورد نیاز خود را با شرح مشخصات ذیل از طریق مناقصه عمومی خریداری نماید.
۱ - شرح کالا: دستگاه برش سرد لوله از نوع هیدرولیکی به همراه پاورینوت هیدرولیک (دستگاه کلدکاتر به صورت دیزلی ضدانفجار) (شماره تقاضا: ۴۱۰۰۸۹۰۰۲۲)
۲ - نام نشانی و دستگاه مناقصه‌گزار: شرکت گاز استان سیستان و بلوچستان به نشانی استان سیستان و بلوچستان، زاهدان، بزرگراه خلیج فارس و تلفن ۰۵۴۳۳۲۹۴۵۳۷
۳ - حدود مبلغ برآورد اولیه: ۵/۰۰۰/۰۰۰/۰۰۰ ریال
۴ - نوع و میزان تضمین شرکت در فرآیند ارجاع کار: ضمانتنامه بانکی معتبر یا واریز وجه نقد به حساب شماره IR920100000410101463816352۸ بانک مرکزی بنام پرداخت سایر منابع شرکت گاز استان سیستان و بلوچستان (این ضمانتنامه باید طبق آیین‌نامه تضمین برای معاملات دولتی، مصوبه شماره ۱۲۳۴۰۲/ت۵۰۶۵۹هـ مورخ ۹۴/۹/۲۲ هیأت محترم وزیران، تهیه و ارائه گردد)، به مبلغ ۲۵۰/۰۰۰/۰۰۰ ریال (دویست و پنجاه میلیون ریال)
۵ - زمان توزیع اسناد مناقصه: از روز چهارشنبه مورخ ۹۹/۷/۱۶ تا ساعت ۱۶:۰۰ روز دوشنبه مورخ ۹۹/۷/۲۱
۶ - زمان بازگشت اسناد مناقصه: تا ساعت ۹:۰۰ روز سه‌شنبه مورخ ۹۹/۸/۶
۷ - زمان گشایش پاکات: ساعت ۱۰:۰۰ روز سه‌شنبه مورخ ۹۹/۸/۶
۸ - مدت اعتبار پیشنهادات: از تاریخ تسلیم پیشنهاد به مدت سه ماه معتبر می‌باشد.
۹ - کلیه مراحل برگزاری مناقصه از توزیع و دریافت اسناد مناقصه تا ارایه پیشنهاد مناقصه‌گران و بازگشایی پاکت‌ها از طریق درگاه سامانه تدارکات الکترونیکی دولت (ستاد) به آدرس https:\\Setadiran.ir انجام خواهد شد و لازم است مناقصه‌گران در صورت عدم عضویت قبلی مراحل ثبت‌نام در سایت مذکور و دریافت گواهی امضای الکترونیکی را جهت شرکت در مناقصه محقق سازند.
قابل ذکر است کلیه اسناد مناقصه می‌بایست در سامانه فوق بارگذاری گردد. پاکت تضمین مناقصه (پاکت الف) علاوه بر بارگذاری در سامانه ستاد ایران، باید به صورت دستی نیز تحویل امور قراردادهای شرکت گاز استان سیستان و بلوچستان گردد.
بدینوسیله از کلیه‌ی تامین‌کنندگان دارای مجوز رسمی فعالیت در زمینه موضوع مناقصه، جهت شرکت در مناقصه فوق دعوت به عمل می‌آید.
اطلاعات تماس دستگاه مناقصه‌گزار جهت دریافت اطلاعات بیشتر در خصوص مناقصه و ارائه پاکت‌ها ۳۳۲۹۴۵۳۷ -۰۵۴
اطلاعات تماس سامانه ستاد جهت انجام مراحل عضویت در سامانه: ۴۱۹۳۴ -۰۲۱ و دفتر ثبت نامه ۸۸۹۶۹۷۳۷ و ۸۵۱۹۳۷۶۸
اسناد و فرم‌های موجود در سایت شرکت و سامانه تدارک الکترونیک دولت می‌بایست تهیه و در سامانه https:\\Setadiran.ir بارگذاری گردد.
متقاضیان می‌توانند برای رویت این آگهی به آدرس پایگاه اینترنتی www.nigc -sbgc.ir و https:\\Setadiran.ir نیز مراجعه نمایند.
روابط عمومی شرکت گاز استان سیستان و بلوچستان

آقای وزیر ورزش همه چیز امن و امان است؟

در جلسه عصر یکشنبه هیأت دولت، وزیر ورزش و جوانان عملکرد تیم پرسپولیس نماینده ایران در بازی‌های لیگ قهرمانان آسیا را به رئیس‌جمهور رساند و دکتر روحانی نیز از بازیکنان تیم پرسپولیس تقدیر کرد.

با تبریک دوباره صعود تیم پرسپولیس به فینال لیگ قهرمانان آسیا که بدون استفاده از مربی خارجی و در حضور تیم‌های قدرتمند و پولدار حاشیه خلیج فارس صورت گرفت، باید چند نکته را با آقای سلطانی‌فر وزیر ورزش و جوانان در میان بگذارم.

آقای وزیر که موفقیت تیم پرسپولیس را در هیأت دولت به گوش ریاست جمهور می‌رسانید آیا تاکنون درباره پرونده مارک ویلموتس سرمربی اسبق تیم ملی صحبتی کرده‌اید؟

پرونده ویلموتس که با اصرار شخص شما به عنوان سرمربی تیم ملی فوتبال انتخاب شد مبلغی در حدود ۴۶۰ میلیارد تومان می‌شود. مبلغی هنگفت که در این شرایط اقتصادی کشور و از بیت‌المال باید پرداخت شود و اگر پرداخت صورت نگیرد فوتبال ایران دچار تعلیق خواهد شد. البته بعد از ماجرای حکم فیفا علیه فدراسیون فوتبال ایران و ماجرای غرامت سنگین سرمربی بلژیکی برخی مدعی شدند که این رقم را باید رئیس سابق فدراسیون فوتبال و اعضای هیأت رئیسه آن پرداخت کنند.

در همین خصوص گفته شد ماجرا به همین‌جا ختم نشده و در گزارش سازمان بازرسی به دادسرا، ۸ متهم اصلی این ماجرا باید دوبرابر مبلغ غرامت را بازگردانند. طبق ماده ۵۹۸ قانون مجازات اسلامی، ۲۳۰ میلیارد تومان برای اصل خسارت به بیت‌المال و ۲۳۰ میلیارد تومان هم جزای نقدی برای مقصران قرارداد مارک ویلموتس سرمربی سابق تیم ملی درخواست شده است.

مطلب دیگر، بدهی‌های باشگاه استقلال یکی دیگر از تیم‌های پرطرفدار تهران است که از بدو حضور شما در پست وزارت ورزش حال و روز چندان مناسبی ندارد و هر روز خبری از بدهی‌های هنگفت این تیم به سرمربیان اسبق و بازیکنان سابق این تیم به گوش می‌رسد. انتخاب افراد نالایق برای پست‌های هیأت مدیره و مدیرعاملی این باشگاه هم بحث دیگر انتقاد از وزیر ورزش است. اولین روز همین هفته بود که طرفداران تیم استقلال در مقابل مجلس شورای اسلامی تجمع کرده و خواستار استیضاح وزیر ورزش شدند. بدهی‌های هنگفت و البته کلان این تیم نیز به غیر از هزینه از بیت‌المال به چند مربی خارجی چیزی ندارد. بدهی‌ها به وینفرد شفر آلمانی و استراماچونی ایتالیایی ازجمله معروف‌ترین پرونده‌های باشگاه استقلال است که با ندانم‌کاری منصوبان جناب سلطانی‌فر همه مبالغ باید به صورت یورو پرداخت شود و با این نوسانات نرخ ارز کاری بسیار سخت و دشوار است.

کاش آقای سلطانی‌فر در جلسات هیأت دولت فقط خبرهای خوب را به رئیس‌جمهور ندهند که مورد تقدیر قرار گیرند و تمام مشکلات را به گوش آقای روحانی برسانند و ای کاش آقای رئیس‌جمهور هم گزارش‌های مفصل‌تری از وزیر خود درخواست کنند که دیگر شاهد هدر رفتن پول‌های کلان از بیت‌المال به خارجی‌ها نباشیم.

مجید پروکار

نامه نگاری AFC به فیفا درباره شکایت النصر علیه پرسپولیس

کنفدراسیون فوتبال آسیا از فیفا درباره شکایت النصر از پرسپولیس توضیح خواست.

نشریه الریاضیه عربستان خبر داد کنفدراسیون فوتبال آسیا در قضیه شکایت النصر علیه پرسپولیس در لیگ قهرمانان ۲۰۲۰ از فدراسیون جهانی توضیح خواست.

النصر مدعی است پرسپولیس نتوانسته طلب برانکو ایوانکوویچ را در زمان مقرر پرداخت کند و به همین خاطر فیفا پنجره این تیم را بست و نمی‌توانست هیچ بازیکن جدیدی را جذب کند. با این حال، نماینده ایران بازیکنانی مثل آرمان رمضانی، حامد لک، احسان پهلون، عیسی آل کثیر، سعید آقایی، میلاد سرلک و علی شجاعی را جذب کرد و از آنها در لیگ قهرمانان استفاده کرد.

باشگاه پرسپولیس در واکنش به این شکایت النصر به مهلت ۳۰ روزه فیفا استناد کرده و بازیکنان جدید به خدمت گرفته است. قرار است رای این پرونده شکایتی امروز صادر شود.

اگر مجازاتی هم باشد AFC پرسپولیس را در لیگ قهرمانان آسیا محروم نمی‌کند

خبرنگار قطری معتقد است در صورت اثبات ادعای النصر علیه پرسپولیس هیچ مجازاتی برای تیم ایرانی در لیگ قهرمانان آسیا گرفته نمی‌شود.

محمد السعدی، خبرنگار و کارشناس شبکه «الکاس» قطر در زمینه شکایت النصر عربستان از پرسپولیس در صفحه توئیترش نوشت: به نظرم اگر مجازاتی برای پرسپولیس در این پرونده باشد در آینده خواهد بود و تیم ایرانی در هیچ یک از بازی‌های لیگ قهرمانان آسیا ۲۰۲۰ مجازات نمی‌شود.

وی افزود: اگر ادعای النصر ثابت شود مجازات پرسپولیس در آینده با کسر امتیاز یا محرومیت از جذب بازیکن جدید خواهد بود. البته خداوند از همه چیز آگاه است.

مجیدی: پروژه بازگشت استراماچونی، کلاهبرداری عاطفی بود

سرمربی اسبق استقلال گفت: پروژه بازگشت آنده‌اً استراماچونی دروغ بود. کلاهبرداری عاطفی بود و یک ضربه کشنده به استقلال در آستانه کسب جام حذفی و لیگ قهرمانان آسیا.

فرهاد مجیدی در کانال خود در فضای مجازی نوشت: سکوت کردم تا هوادار واقعی استقلال برخلاف فضای دست‌کاری شده شبکه‌های اجتماعی، متوجه عمق دروغ‌گویی و فریب‌کاری در باشگاه استقلال بشود. حالا همه متوجه شدند که پروژه بازگشت آقای استراماچونی دروغ بود. کلاهبرداری عاطفی بود و یک ضربه کشنده به استقلال در آستانه کسب جام حذفی و لیگ قهرمانان آسیا.

فاجعه بدتر اینکه با پنجره بسته به آسیا رفتیم و هیچ مسئول و ناظری این مدیران خیانت‌کار را مواخذه نکرد که چرا پول شفر را ندادند اما دنبال ماجراجویی‌های قلابی در ایتالیا بودند؟

۶ ماه قبل گفته بودم که استقلال مدیر توانمند اقتصادی در باشگاه می‌خواهد، گفته بودم که استقلال مدیر کارمند نمی‌خواهد اما یک مدیر پرسپولیسی را برای استقلال انتخاب کردند و با هزینه‌های سنگین، ارتش مجازی راه انداختند و یک زمین سوخته در استقلال باقی گذاشتند. روزی نیست که یک دروغ تازه از آقایان رو نشود. همین امروز در رسانه‌ها خواندیم که ۴۰ میلیارد تومان از ۶۰ میلیارد تومانی که برای خود پیش هواداران سند جعلی درآمدزایی زدند، قرض بوده است!

مدیریت فریب‌کار با همکاری شریکش در هیات مدیره استقلال پروژه کینه‌توزی علیه من را همچنان پیش می‌برند. آنها مأموریت داشته‌اند که استقلال را به یک تیم معمولی تبدیل کنند و فکرش را هم نمی‌کردم که میزان حقارت آقایان در حدی باشد که استوری نگذاشتن، سلفی نگرفتن و نام نبردن از آنها در مصاحبه‌هایم منجر به از دست رفتن قهرمانی‌ها در استقلال شود.

همه از جام حذفی می‌گویند اما قدرت تیم ما در حدی بود که می‌توانستیم در فینال غرب آسیا، دربی آسیایی برگزار کنیم اما به جای پرداخت طلب شفر در ۶ ماه گذشته فقط دروغ گفتند. جدا از منتقدانی نظیر حسن روشن که حرف دل و زبان‌شان یکی است، در این وسط تعدادی از پیشکسوتان با سهم‌خواهی و منفعت‌طلبی به حمایت از مدیریت دروغگو پرداختند. به خاطر همین است که باید یادی کنیم از ناصر حجازی و منصور پورحیدری و حسرت بخوریم که کجا هستند آن مردان بزرگ. یک مدیر پرسپولیسی با اسم رمز استراماچونی و الکس نوری، استقلال را به این روزها رساند. این پلیدی‌ها در استقلال تمام نخواهد شد اما اگر استقلالی واقعی هستید، دفعه بعد لااقل حامی این دروغگوها نباشید. حمایت نادرست باعث شد که استقلال برای دومین سال متوالی توسط دلال‌ها بسته شود و نه سرمربی! باید خطاب به آنها که نگران سوختن من در نیم‌فصل پارسال بودند، بگویم که نسوختم، عملکرد مناسبی داشتم و اگر توطئه مدیریت نبود، با موفقیت از قطر برمی‌گشتم. حالا هم بعد از نایب قهرمانی در فصل گذشته باید به قهرمانی فکر کرد و امیدوارم هواداران استقلال را به‌زودی خوشحال ببینم.

حرف بعدی من با شما هواداران، به طور مشخص درباره مدیران، معاونان و مشاورانی خواهد بود که در این سال‌ها تیشه به ریشه استقلال زده‌اند و آماده هستم سنگین‌ترین هزینه‌ها را برای حذف این افراد پرداخت کنم. نام‌شان را خواهم برد و رهایشان نمی‌کنم. بعد از رفتن آقای استراماچونی، با یک دروغ زشت من را متهم به همدستی با وزارت ورزش کردند. در چند روز گذشته هم مجددا گفتند که مشغول لابی با وزیر ورزش هستم اما همه این حرفها دروغ بود، چون هیچ وقت آقای سلطانی‌فر را ندیده‌ام. آنها نمی‌توانند در رابطه عاطفی من با هوادار خدشه‌ای وارد کنند، رابطه‌ای که در تمام سال‌های جوانی، انرژی و انگیزه من برای زندگی و فوتبال بود. فرهاد مجیدی همچنین در پستی در اینستاگرام خود به «محمود فکری» هم‌تیمی اسبقش در باشگاه استقلال بابت به دست گرفتن سکان هدایت آبی‌ها تبریک گفت.

لیگ برتر والیبال؛

سیرجانی‌ها صدرنشین شدند

هفته ششم لیگ برتر والیبال مردان ایران با شش دیدار پیگیری شد و تیم‌های فولاد سیرجان و فولاد مبارکه سپاهان در پایان این هفته در رتبه‌های اول و دوم جدول قرار گرفتند.

هفته ششم مسابقات والیبال قهرمانی باشگاه‌های برتر مردان ایران جام سردار شهید حاج قاسم سلیمانی، با شش دیدار در شهرهای مریوان، تهران، آمل، سیرجان، ورامین و ارومیه پیگیری شد.

در این دیدارها، تیم‌های خاتم اردکان، پیکان تهران، لنیات هراز آمل، فولاد سیرجان، فولاد مبارکه سپاهان، شهرداری ارومیه برابر حریفان خود به پیروزی رسیدند.

در پایان این دیدارها، تیم فولاد سیرجان با پنج برد و ۱۶ امتیاز در صدر جدول قرار گرفت و فولاد مبارکه سپاهان نیز با پنج برد و ۱۴ امتیاز، جایگاه دوم جدول را به خود اختصاص داد. تیم سایپا که قبل از شروع مسابقات این هفته صدرنشین بود، در ارومیه مغلوب شهرداری این شهر شد و با دو پله سقوط (چهار برد و ۱۳ امتیاز) رتبه سوم جدول را به خود اختصاص داد.

نتایج کامل هفته ششم لیگ برتر مردان به شرح زیر است:

راهیاب ملل کردستان صفر – خاتم اردکان ۳ – پیکان تهران ۳ – آذرباتری ارومیه یک – لنیات هراز آمل ۳ – هورسان رامسر صفر – فولاد سیرجان ۳ – شهرداری قزوین یک – شهرداری ورامین ۲ – فولاد مبارکه سپاهان ۳ – شهرداری ارومیه ۳ – سایپای تهران یک

اخبار کوتاه ورزشی

فکری سرمربی استقلال شد

محمود فکری سرمربی سابق نساجی قائمشهر به عنوان سرمربی جدید باشگاه استقلال معرفی شد. فکری یکی از پرسابقه‌ترین کاپیتانهای سالهای اخیر استقلال بود.

لیگ برتر فوتبال از ۱۰ آبان آغاز می‌شود

زمان شروع مسابقات فصل آینده لیگ برتر و لیگ دسته یک فصل ۱۴۰۰-۱۳۹۹ اعلام شد.زمان شروع مسابقات فوتبال باشگاهی در فصل ۱۴۰۰-۱۳۹۹ به بدین شرح است: مسابقه سوپرجام دوشنبه ۵ آبان ۱۳۹۹ – شروع مسابقات لیگ برتر شنبه ۱۰ آبان ۱۳۹۹ – شروع مسابقات لیگ یک دوشنبه ۱۲ آبان ۱۳۹۹ – محل برگزاری مسابقه سوپرجام و زمان مراسم قرعه کشی مسابقات لیگ برتر و لیگ یک متعاقبا اعلام می‌شود.

محل و ساعت دیدار دوستانه ایران و ازبکستان

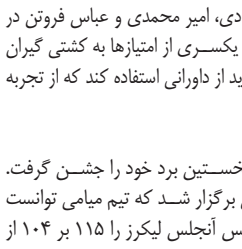

محل و ساعت برگزاری دیدار دوستانه تیم ملی ایران مقابل ازبکستان مشخص شد. ملی پوشان ایران روز پنجشنبه ۱۷ مهر در نخستین دیدار تدارکاتی خود در اردوی مهر ماه، از ساعت ۱۸ (به وقت محلی) در ورزشگاه ۳۵ هزارنفری پاختاکور تاشکند برابر تیم ملی ازبکستان صف آرایی خواهند کرد.پیش‌تر قرار بود این دیدار در ورزشگاه بنیادکار برگزار شود اما با تصمیم فدراسیون ازبکستان محل برگزاری به ورزشگاه پاختاکور تغییر کرد. تیم ملی امروز به تاشکند اعزام می‌شود. ملی پوشان در تاشکند در هتل اینترکنتینتال مستقر خواهند شد.

جزییات کامل پروتکل‌های بهداشتی ۱۳ رشته ورزشی

راهنمای گام دوم مبارزه با کووید ۱۹ فاصله‌گذاری اجتماعی و الزامات سلامت محیط و کار در تمرینات، مسابقات تیم ملی و لیگ برتر ۱۳ رشته ورزشی در چهار پروتکل اعلام شد.راهنمای گام دوم مبارزه با کووید ۱۹ فاصله‌گذاری اجتماعی و الزامات سلامت محیط و کار در تمرینات، مسابقات تیم ملی و لیگ برتر ورزش‌های راکتی (تنیس، تنیس روی میز، اسکواش، بدمینتون)، بسکتبال، وزنه‌برداری و ورزش‌های رزمی (ورزش‌های رزمی، تکواندو، کونگ فو، ووشو، جودو، هنرهای رزمی، کاراته) با همکاری ستاد مقابله با کرونا در ورزش و فدراسیون پزشکی ورزشی و وزارت بهداشت، درمان و آموزش پزشکی تدوین و ابلاغ شد.

اعتراض کتبی استقلال به داوری در لیگ کشتی

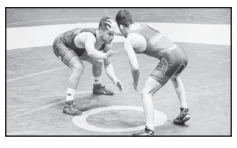

احمد مددی سرپرست جدید باشگاه استقلال در نامه‌ای به رئیس فدراسیون کشتی اعتراض خود را به عملکرد داوری در ۳ مبارزه این تیم مقابل دانشگاه آزاد اعلام و خواستار بررسی مجدد آن‌ها شد. تیم کشتی آزاد استقلال در جریان دور رفت لیگ برتر کشتی آزاد، با ۳ پیروزی مقابل تیم‌های دانشگاه آزاد، شهدای زنجان و شرکت سهامی فرش در صدر گروه الف جای گرفت.کشتی حساس این تیم مقابل دانشگاه آزاد دیگر مدعی گروه الف با نتیجه ۷ بر ۳ به سود استقلال به پایان رسید اما کادر فنی و مدیریتی استقلال نسبت به عملکرد داوران در ۳ مبارزه‌ای که به شکست کشتی گیران این تیم منجر شد، شدیدا معترض شدند.مسعود نصیری، سرپرست تیم کشتی آزاد استقلال با اشاره به ارسال نامه اعتراضی باشگاه استقلال به رئیس فدراسیون کشتی در باره عملکرد داوران در ۳ مبارزه این تیم مقابل دانشگاه آزاد، گفت: در ۳ مبارزه جمال عبادی، امیر محمدی و عباس فروتن در اوزان ۷۴، ۹۲ و ۱۲۵ کیلوگرم شاهد قضاوت ضعیف داوران بودیم و یکسری از امتیازها به کشتی گیران ما تعلق نگرفت. با توجه به حساسیت بالای مسابقات فدراسیون باید از داورانی استفاده کند که از تجربه بالایی برخوردارند تا حقی از تیم‌هایی مثل استقلال ضایع نشود.

نخستین برد میامی در فینال NBA

تیم بسکتبال میامی هیت در سومین بازی فینال NBA نخستین برد خود را جشن گرفت. سومین بازی فینال لیگ بسکتبال NBA بامداد امروز درحالی برگزار شد که تیم میامی توانست نخستین برد خود را کسب کند.در این بازی میامی موفق شد لس آنجلس لیکرز را ۱۱۵ بر ۱۰۴ از پیش رو بردارد و یکی از دو باخت قبلی خود را جبران کند.جیمی باتلر فوق ستاره میامی در این بازی بود و با کسب ۴۰ امتیاز، ۱۱ ریباند و ۱۳ پاس منجر به گل، تریپل دبل کرد و یک تنه نسخه لیکرز را در این مسابقه پیچید.ار سوی دیگر میدان آنتونی دیویس روز کم فروغی داشت و لبران جیمز هم با ۲۵ امتیاز، ۱۰ ریباند و ۸ پاس منجر به گل نتوانست مانع شکست لیکرز شود.

تجدید آگهی مناقصه عمومی همزمان با ارزیابی کیفی (فشرده) نوبت اول

شرکت آب منطقه‌ای بوشهر

شرکت سهامی آب منطقه ای بوشهر در نظر دارد به منظور اجرای پروژه ذیل که بر اساس فهرست بهای پایه سال ۹۹ برآورد گردیده ، مطابق مشخصات زیر نسبت به انتخاب پیمانکار ذیصلاح اقدام نماید، لذا از کلیه پیمانکاران واجد صلاحیت که دارای سابقه کاری مرتبط هستند دعوت می شود از تاریخ ۹۹/۷/۱۵ تا تاریخ ۹۹/۷/۱۶ برای خرید اسناد ارزیابی کیفی و اسناد مناقصه به سامانه ستاد به آدرس www.setadiran.ir مراجعه نمایند.

شماره فراخوان	موضوع مناقصه	مبلغ برآورد اولیه (ریال)	محل اجرا	مدت اجرا	رشته و حداقل پایه	تضمین شرکت در مناقصه (ریال)	محل تامین اعتبار	دستگاه نظارت
۲۰۹۹۰۰۱۴۳۱۰۰۰۰۲۲	عملیات تکمیلی بند ذخیره ای ارغون	۸۱/۳۲۹/۸۷۷/۰۸۶	استان بوشهر ، شهرستان دشتستان	۸ ماه	۵- آب	۴/۰۷۰/۰۰۰/۰۰۰ ریال	استانی	مهندسین مشاور آبساران

۱ - قیمت خرید اسناد ارزیابی و مناقصه مبلغ ۱/۰۰۰/۰۰۰ ریال می باشد که می بایست به حساب شماره IR۶۳۰۱۰۰۰۰۴۰۰۱۱۰۳۴۰۳۰۱۸۸۱۸ به نام تمرکز وجوه درآمد شرکت آب منطقه ای بوشهر نزد بانک مرکزی جمهوری اسلامی ایران و شناسه حساب ۳۱۵۱۰۳۴۷۳۲۹۵۰۱۰۰۰۰۰۰۰۰۰۰۰۰۰ واریز و فیش واریزی آن همراه با درخواست شرکت در مناقصه تحویل گردد. ۲- ضمانتنامه شرکت در مناقصه می بایست به صورت ضمانتنامه بانکی یا واریز وجه نقد در وجه شرکت ارائه گردد. ۳- آخرین مهلت بارگذاری مدارک به صورت الکترونیکی در سامانه ستاد تا ساعت ۹ صبح روز دوشنبه مورخ ۱۳۹۹/۰۷/۲۸ می باشد. *توجه: تنها پاکت الف (تضمین شرکت در مناقصه) علاوه بر فایل الکترونیکی، می بایست به صورت فیزیکی به دبیرخانه محرمانه شرکت آب منطقه ای بوشهر (دفتر حراست) تحویل گردد. ۴- پاکتها در ساعت ۱۰ صبح روز دوشنبه مورخ ۱۳۹۹/۰۷/۲۸ گشوده خواهد شد حضور یک نفر نماینده از طرف پیشنهاد دهندگان در جلسه افتتاح پیشنهاد آزاد است ۵-هزینه درج آگهی در دو نوبت به عهده برنده مناقصه می باشد. ۶-به پیشنهادات فاقد امضاء ، مشروط و مخدوش، مطلقا ترتیب اثر داده نخواهد شد. ۷- کلیه اسناد ارزیابی و مناقصه و مدارک ارائه شده می بایست به مهر و امضاء مجاز تعهداور برسد. ۸-ارائه تصویر تمام صفحات شناسنامه و کارت ملی صاحبان امضاء مجاز مناقصه گران الزامی است. ۹-ارائه کد شناسایی ملی الزامی می باشد. ۱۰-ارائه گواهی صلاحیت ایمنی توسط پیمانکاران الزامی می باشد. ۱۱- ارائه صورت مالی حسابرسی شده شرکت پیمانکار توسط حسابرسان رسمی مربوط به سال ۱۳۹۷ و یا ۱۳۹۸. ۱۲-مدت اعتبار پیشنهاد قیمت: ۳ ماه.

روابط عمومی شرکت سهامی آب منطقه‌ای بوشهر

پلاک و سند موتورسیکلت کیبر ۱۵۰ به رنگ مشکی و مدل ۱۳۹۱ به شماره پلاک ۸۳۶-۹۵۸۵۷ و شماره موتور ۴۱۳۹۳۲۹۱ و شماره شاسی ۹۱۰۵۹۱۱ به نام زهرا شیخ‌آبادی مفقود گردیده و از درجه اعتبار ساقط می‌باشد. میناب

کارت، برگ سبز و پلاک موتورسیکلت ۱۲۵ تیماس به شماره پلاک ۵۵۹۲۴ ایران۵۱۶ مدل ۱۳۸۷ به شماره موتور۱۱۳۲۷۶ به شماره تنه ۸۷۵۴۶۶۵ بنام فرشاد قره گزلوی به شماره ملی ۳۳۰۰۰۳۰۵۱۱ مفقود گردیده و از درجه اعتبار ساقط است. کنگاور

برگ سبز خودرو سواری پیکان مدل ۱۳۶۳ به شماره پلاک ۹۳۳ل ۸۳ ایران۱۹ به شماره موتور ۱۴۱۶۳۰۸۸۸۸ به شماره شاسی ۱۶۲۰۳۷۱۱ بنام علی محمد زنگنه به شماره ملی ۳۲۵۲۴۰۰۴۳۱ مفقود گردیده و از درجه اعتبار ساقط است. کرمانشاه

برگ سبز خودرو سواری پراید هاچ بک ۱۱۱ مدل ۱۳۹۰ به رنگ مشکی متالیک به شماره انتظامی ۴۷۴-۱۴هـ۱۶ و شماره موتور ۴۱۷۷۳۸۷ و شماره شاسی S۵۴۳۰۰۹۰۰۶۱۱۴۲ بنام عباس مسافریان مفقود گردیده و از درجه اعتبار ساقط است. اهواز

سند کمپانی و برگ سبز سواری دنا EF۷ مدل ۹۴ به شماره انتظامی ۳۱۱ - ۱۳ ق ۹۱ شماره موتور ۱۴۷H۰۱۳۱۲۸۷ وشماره شاسی NAAW۰۱HE۶FE۰۲۴۴۸۴ بنام حمید رضا کامیابی امینه مفقود و فاقد اعتبار است. (رهنان)

برگ سبز و سند کمپانی سواری سمند LXمدل ۸۷به‌شماره‌انتظامی ۳۱۱ ه ۵۸ ایران- ۴۳ شماره موتور ۱۲۴۸۷۱۷۲۹۰۴ و شماره شاسی NAAC۹۱CC۸۹F۱۷۲۴۸۸ مفقود گردیده و فاقد اعتبار است. (زرین شهر)

سند کمپانی و برگ سبز سواری پارس خودرو برلیانس مدل ۱۳۹۷ به شماره انتظامی ۴۳- ۵۳۷ ی ۷۵ شماره‌موتور BM۱۶LBH۰۰۷۱۶۲ و شماره شاسی NAPH۳۳۰BBJ۱۰۴۲۴۱۴ بنام مهدی اسکندری مفقود و فاقد اعتبار است. (رهنان)

برگ سبز و سند کمپانی سواری پراید مدل ۱۳۸۷ به شماره انتظامی ۸۷۵ ص ۶۳ ایران- ۳۳ شماره موتور ۲۴۹۳۸۶۱ و شماره شاسی S۱۴۱۲۲۸۷۷۹۴۶۰۲ مفقود گردیده و فاقد اعتبار است. (زرین شهر)

مفقودی

سند مالکیت خودرو وانت تویوتا هایلوکس مدل ۱۹۹۲ به رنگ جگری روغنی به شماره پلاک ۶۳د۵۴۷ایران۶۵ به شماره موتور ۳۳۰۶۲۶۸ و شماره شاسی RN۸۵۵۰۴۷۹۰۳ متعلق به آقای مهراب قاسمی افشار مفقود شده و از درجه اعتبار ساقط است.

سند مالکیت (برگ سبز) و کارت موتورسیکلت سیستم KEEWAY تیپ CTY ۱۵۰ به رنگ سفید مدل ۱۳۹۶ به شماره پلاک ۵۹۷/۳۳۴۷۶ و شماره موتور ۰۱۴۹N۲۳۳۰۲۳۹۲ و شماره (VIN) شناسه N۲۳ADAJCDH۱D۰۱۴۹۷ متعلق به اینجانب حسن کابلی فرزند رستم بشماره شناسنامه ۸۰۴ محل صدور ساری به شماره ملی ۲۰۹۱۹۴۲۱۰۳ مفقود گردیده و از درجه اعتبار ساقط می‌باشد. گرگان

برگ سبز و سند کمپانی و کارت پژو ۴۰۵ مدل ۸۹ نقره‌ای به شماره انتظامی ۹۹۸ ن ۲۴ ایران- ۲۳ شماره موتور ۱۲۴۸۹۰۸۵۰۹۶ و شماره شاسی NAAM۱۱CA۹AK۶۲۴۴۵۶ مفقود گردیده و فاقد اعتبار است. (سمیرم)

سند کمپانی و برگ سبز سواری سایپا تیبا مدل ۹۴ به شماره انتظامی ۹۹- ۷۷۸ ق ۴۳ شماره موتور ۸۲۶۵۸۹۱وشماره شاسی NAS۸۱۱۱۰۰F۵۸۸۲۴۷۰ بنام سمیه ایمانی فومنی مفقود و فاقد اعتبار است. (رهنان)

سند کمپانی و برگ سبز سواری هیوندای جنسیس ۳۸۰۰ مدل ۲۰۱۱ به شماره انتظامی ۷۷- ۱۴۵ ق ۳۲ شماره موتور G۶DABA۷۰۴۹۴۳ و شماره شاسی KMHHU۶۱HBBU۰۶۶۹۲۸ بنام اردوان خلیل پور مفقود و فاقد اعتبار است. (رهنان)

برگ سبز موتورسیکلت آپاچی ۱۸۰ به رنگ سفید به شماره پلاک ۹۷۲۳۸ ایران ۶۳۸ به شماره موتور ۲۱۸۷۸۴۷ و شماره تنه ۹۲۱۰۸۶۹بنام حسین طاسی مفقود گردیده و از درجه اعتبار ساقط می باشد. اردکان

اصل سند کارخانه و برگ سبز (شناسنامه) مالکیت وانت پیکان مدل ۱۳۸۵ به شماره انتظامی ۴۵ - ۸۲۷ ب ۹۶ به شماره موتور ۱۱۲۸۵۰۴۶۸۷۱ و شماره شاسی ۲۲۱۱۲۳۷۱ بنام قاسم یزدی زاده گورکی مفقود گردیده و از درجه اعتبار ساقط است. کرمان

گواهی زراعی به شماره ۱۱/۰۲/۰۹/۱۲۶ تاریخ صدور ۱۳۹۸/۸/۲۳ در سطح ۵ هکتار واقع درروستای آرخ بزرگ بنام جلیل آرخی فرزند سید نظر به شماره کد ملی ۶۲۸۹۲۸۵۷۸۵ مفقود گردیده و از درجه اعتبار ساقط است. بندرترکمن

برگ سبز خودرو سواری پژو ۴۰۵ جی‌ال‌ایکس به رنگ نقره‌ای متالیک مدل ۱۳۹۷ به شماره پلاک ۳۸۳س۹۵ایران۹۵ به شماره موتور ۱۲۴K۱۲۶۴۹۴۵ و شماره شاسی: NAAM۰۱CE۱jK۳۹۷۲۲۹ بنام حسین البا مفقود گردیده فاقد اعتبار است. «نیکشهر»

شناسنامه پژو ۴۰۵ مدل: ۱۳۸۵ رنگ: نقره‌ای - متالیک به شماره موتور: ۱۲۴۸۵۱۱۷۸۵۲ و شماره شاسی: ۱۳۲۴۰۶۹۰ به شماره انتظامی: ۱۷۳ایران ۱۲۲ص۳۹ متعلق به قادر کاظمی مفقود گردیده و از درجه اعتبار ساقط می‌باشد. کازرون

شناسنامه سایپا ۱۳۱ مدل: ۱۳۹۶ رنگ: سفید - روغنی به شماره موتور: M۱۳/۵۹۱۳۴۹۵ و شماره شاسی: NAS۴۱۱۱۰۰H۱۰۳۴۸۱۴ به شماره انتظامی: ۹۳ایران ۴۷۱ق۲۵ متعلق به محمد گندم‌کار دریسی مفقود گردیده و از درجه اعتبار ساقط می‌باشد. کازرون

سند کمپانی موتورسیکلت احسان مدل ۱۳۹۳ به شماره پلاک ۷۷۲-۷۳۴۵۶ شماره شاسی ۹۳۲۷۱۴۳ و شماره موتور ۳۴۶۷۲۳ مفقود گردیده و از درجه اعتبار ساقط است. کاشمر

برگ سبز موتورسیکلت هرم تیپ ۱۲۵CDi مدل ۱۳۸۸ برنگ قرمز زرشکی متالیک به شماره پلاک ۸۱۹-۱۹۱۸۵ به شماره موتور: ۱۵۶FMi-۲NC۱۹۱۰۲۸۴۳۰۱۲۵A شماره تنه: ۸۸۲۱۶۵۹ بنام اسماعیل بجارزهی مفقود گردیده فاقد اعتبار است. «نیکشهر»

سند کمپانی خودرو سواری سمند SE XU۷ مدل ۱۳۹۵ به رنگ سفید روغنی به شماره موتور ۱۲۴K۰۸۹۲۲۰۰ و شماره شاسی NAACN۱CW۱GF۲۰۴۴۳۷ و به شماره پلاک ۴۴۸ ق ۴۹ ایران ۲۸ به نام کیوان عطایی اکبر (به مالکیت جدید محمد محمدپور) مفقود گردیده و از درجه اعتبار ساقط می باشد./همدان

برگ سبز خودرو سواری پراید GLXi به رنگ نقره‌ای متالیک و مدل ۱۳۸۹ به شماره انتظامی ۸۳-۳۵۸ج۲۲ و شماره موتور ۳۶۸۳۷۶۳ و شماره شاسی S۱۴۱۲۲۸۹۶۴۷۹۱۸ بنام محمد یزدانی مفقود گردیده و از درجه اعتبار ساقط است.

مدرک دکترای دندانپزشکی سودا محمد حسینی خیاوی به شماره ملی ۱۶۷۲۵۰۰۹۲۳ از دانشکده دندانپزشکی رفسنجان مفقود و از درجه اعتبار ساقط می‌باشد.
مشگین‌شهر

اصل سند کارخانه و برگ سبز (شناسنامه) مالکیت خودرو سواری پژو ۲۰۶ مدل ۱۳۸۳ به شماره انتظامی ۴۵ - ۸۶۲ ل ۱۸ به شماره موتور ۱۰FSM۸۴۶۱۲۱۴۹ و شماره شاسی ۸۲۶۵۵۶۱۵ بنام زهره جلالی مفقود گردیده و از درجه اعتبار ساقط است. کرمان

آگهی فقدان کلیه مدارک موتور سیکلت

کلیه مدارک موتور سیکلت تیزتک مدل ۱۳۹۰ رنگ قرمز به شماره پلاک (۷۶۵ —۷۵۶۹۷) به شماره موتور ۲۰۱۰۱۵۳۹۴۲ و شماره تنه ۹۰۲۱۹۷۵ مفقود گردیده و از درجه اعتبار ساقط می باشد. (سبزوار)

مجوز حمل سلاح شکاری دو لول ساچمه زنی،کالیبر ۱۲، مدل کوسه ساخت کشور ترکیه به شماره سلاح ۱۶۷۷۶۴ متعلق به خانم ماه گلی احمدی به شماره ملی ۱۸۴۰۰۱۹۵۵۷ مفقود گردیده و از درجه اعتبار ساقط است.

شناسنامه مالکیت خودروی پراید مدل ۹۲ به شماره انتظامی ۳۸۴ج۸۴-ایران۵۶ مفقود گردیده و از درجه اعتبار ساقط است.
"لاهیجان"

سند کمپانی خودروی پژو ۲۰۷ مدل ۹۷ به شماره انتظامی۶۹۸ج۱۶-ایران۷۶ مفقود گردیده و از درجه اعتبار ساقط است.
"لاهیجان"

برگ سبز موتورسیکلت هرم تیپ ۱۲۵CDi مدل ۱۳۹۵ به شماره پلاک ۸۱۹-۱۹۱۸۵ به شماره موتور: ۱۵۶FMi-۲NC۱۹۱۰۲۸۴۳۰۱۲۵A شماره تنه: ۸۸۲۱۶۵۹ بنام اسماعیل بجارزهی مفقود گردیده فاقد اعتبار است. «نیکشهر»

برگ سبز خودرو سواری پراید ۱۳۱ مدل ۱۳۹۵ به شماره پلاک ۸۱۳ب۱۷ایران۷۴ به شماره موتور NAS۴۱۱۱۰۰G۱۲۳۸۲۱۷ و شماره موتور M۱۳/۵۶۴۲۳۰۴ به مالکیت نسرین نعمت‌زاده رودمعجنی مفقود گردیده و از درجه اعتبار ساقط می‌باشد. کاشمر

برگ سبز خودرو سواری پژو ۴۰۵ جی‌ال‌ایکس- ایکس یو ۷ برنگ خاکستری متال مدل ۱۳۹۹ به شماره پلاک ۷۳۲ن۶۹ایران۷۳ به شماره شاسی: NAAM۰۱CE۸LK۵۳۷۱۸۲ شماره موتور: ۱۲۴K۱۴۴۳۱۵۲ بنام صفرا زارعی مفقود گردیده فاقد اعتبار است. «نیکشهر»

سند کمپانی موتورسیکلت آرزو مدل ۱۳۸۹ به شماره پلاک ۷۶۴-۲۹۵۸۵ و شماره شاسی ۸۹۲۱۴۳۵ و شماره موتور ۱۰۱۶۸۳۸۵ مفقود گردیده و از درجه اعتبار ساقط است. کاشمر

برگ سبز خودرو سواری پراید جی‌ال‌ایکس‌آی به رنگ نقره‌ای متالیک مدل ۸۶ شماره انتظامی ۲۴-۱۸۹ب۳۷ شماره شاسی S۱۴۱۲۲۸۶۳۵۹۱۲۱ شماره موتور ۲۰۴۳۷۵۶ بنام حسن دریس فرزند طاهر مفقود گردید و از درجه اعتبار ساقط است. ماهشهر

سند مالکیت (برگ سبز) اتومبیل سواری پژو ۲۰۶ مدل ۱۳۹۵ به رنگ سفید به شماره انتظامی ۴۸-۷۶۱ج۵۶ و شماره شاسی NAAP۰۳EE۷GJ۸۲۲۴۷۳ شماره موتور ۱۶۵A۰۰۵۸۰۲۶ مفقود گردیده و از درجه اعتبار ساقط می‌باشد. (ب)

سند مالکیت (برگ سبز) اتومبیل سواری پژو ۴۰۵ مدل ۱۳۸۹ به رنگ نقره‌ای متالیک به شماره انتظامی ۲۴-۱۷۴ق۴۲ و شماره شاسی NAAM۰۱CA۸AK۸۸۶۱۶۴ و شماره موتور ۱۲۴۸۸۳۱

سردار کیانی، مؤسس و نخستین فرمانده سپاه آبادان:

آیت‌الله هاشمی مؤثرترین فرد در پشتیبانی جنگ بود

اشاره

تاریخ جنگ ۸ ساله ایران و عراق، طی سالیان گذشته و پس از اتمام جنگ بارها از اقوال مختلف روایت شده و با این حال به نظر می‌رسد ناگفته‌های فراوانی، همچنان درباره شرایط حاکم بر این رویداد بزرگ وجود دارد.

سردار مهدی کیانی، موسس و نخستین فرمانده سپاه آبادان و فرمانده لشگر ۳۲ انصار در عملیات کربلای ۴ در خصوص ورود خود به عرصه جنگ و شرایط حاکم بر آن در گفتگویی با امتداد، گفت: من از ابتدای تشکیل سپاه وارد این ارگان شدم و در ۲۳ سالگی، سپاه آبادان را تأسیس کردم و همان زمان هم با آغاز جنگ وارد عرصه دفاع مقدس شدم.

ما خوزستانی بودیم و منزل ما در دزفول بود و همه خانواده یا در جبهه یا پشتیبانی جبهه‌ها فعالیت می‌کردند. افراد ذکور خانواده همه درگیر جنگ بودند و دو تن از برادران من در عملیات فتح المبین به شهادت رسیدند.

من خیلی اهل خاطره نیستم ولی باید این نکته را بگویم که از همان روزهای اول جنگ، مردم دریافت کرده بودند که باید در جنگ شرکت داشته باشند. در بحث خرمشهر و آبادان این قصه خیلی ملموس بود که ظرف، نیروهای مسلح برای استعدادیابی، شناسایی، آموزش و هدایت و فرماندهی بودند و مظروف نیز، مردمی بودند که با تمام توان وارد عرصه جنگ در خط مقدم شدند.

***به صورت خاص هم، من اعتقاد دارم که گاهی در حق ارتشی‌ها بی‌مهری صورت گرفته است. به هر حال در روزهای اول جنگ، دوستان ارتشی ما حضور داشتند، خدمات ارزنده و بسیار قابل ستایشی را در آن وهله از خود به یادگار گذاشتند**

دولت و ملت در زمان جنگ، هیچ مسئله پنهانی با یکدیگر نداشتند

اتفاق عجیبی که در زمان جنگ در جامعه داشتیم، این بود که دولت و مردم، چیزی از یکدیگر پنهان نداشتند. بر همین اساس هم، مردم با تمام توان وارد عرصه شده و از همه دارایی‌های خود، اعم از مال و جان و فرزندان خود برای پشتیبانی از جبهه‌های نبرد استفاده می‌کردند. گرچه جنگ، شهید داشت، اسیر داشت و خرابی‌هایی را به بار می‌آورد، ولی مردم به معنای واقعی، خم به ابروی خود نمی‌آوردند.

هر زمان، درک خوبی بین دولت و ملت وجود داشته باشد، شاهد چنین صحنه‌هایی خواهیم بود. این فضا، یک تغییر رویه اساسی در اذهان طراحان جنگ ایجاد کرد و شاید بتوان حضور مردم را زیباترین خاطره

از دوران دفاع مقدس دانست که به شخصه در ۴ دهه انقلاب، نظیر آن را ندیدم.

جنگ، یک اقدام جمعی بوده و تقلیل آن به اعمال یک سری از فرماندهان و افراد، جفای به کلیت جنگ خواهد بود. یکی از بردهای جمهوری اسلامی که باید خیلی بیشتر از آن استفاده می‌شد، این بود که ما یک کار جمعی در ابعاد وسیع را در اوایل انقلاب تجربه کردیم و به‌رغم تمامی اشتباهات و کاستی‌ها، برآیند آن یک اتفاق مثبت بود.

گاهی از نقش ارتش در جنگ با بی‌مهری یاد می‌شود

کمتر از آن دسته از رزمندگانی که در قامت یک سرباز یا بسیجی ساده و بی‌نام و نشان، معبر را برای سایرین باز می‌کردند، یاد می‌شود و این جفایی به حق این فداکاران بوده است. البته، درست است که ما فرماندهی، طرح‌ریزی و برنامه‌ریزی برای عملیات‌ها داشتیم ولی، گاهی اگر یک گروه، دسته یا گروهان، کار خود را ایثارگرانه دنبال نمی‌کردند، وضعیت به گونه دیگری رقم می‌خورد.

به صورت خاص هم، من اعتقاد دارم که گاهی در حق ارتشی‌ها بی‌مهری صورت گرفته است. به هر حال در روزهای اول جنگ، دوستان ارتشی ما حضور داشتند و در آستانه پنجم مهرماه و سالروز شکست حصر آبادان لازم می‌دانم که عنوان کنم که تکاوران دریایی ارتش به‌رغم اینکه، فرهنگ متفاوتی با بسیجیان داشتند، ولی با بهره‌گیری از علقه ملی و میهن‌پرستی خود، خدمات ارزنده و بسیار قابل ستایشی را در آن وهله از خود به یادگار گذاشتند. گاهی از دوستان ارتشی با بی‌مهری یاد شده و من به نوبه خودم، هم یادشان کرده و اگر در جایی جفا داشتم از آن‌ها عذرخواهی می‌کنم.

اگر تنها پذیرش قطعنامه ۵۹۸ را به عنوان خدمت آیت‌الله هاشمی بسنجیم، کارستان بوده است

انجام کار نظامی، اساسا بدون فرماندهی بی‌معنی خواهد بود و مرحوم آیت‌الله هاشمی رفسنجانی، فرمانده جنگ بوده و چه قبل از صدور حکم فرماندهی ازسوی امام و چه پیش از آن، فرماندهی ارزشمند و مؤثری داشته است. ایشان، خدمات بسیار مؤثر و ارزنده‌ای در جنگ داشته و معتقدم که اگر، تنها همان پذیرش قطعنامه ۵۹۸ را به شکل اختصاصی برای عملیات‌ها در خدمات ایشان بسنجیم، به نظرم، کارستانی بوده است. چرا که برای ادامه جنگ، ممکن است که خیلی‌ها نظر بدهند ولی برای صلح و پایان جنگ به ندرت کسی پیش‌قدم شده و برای نقطه پایان جنگ سینه سپر می‌کند.

نخست‌وزیر مورد وثوق امام، همراهی مطلق با جنگ داشت

همچنین، درباره نخست‌وزیر مورد وثوق امام، بنده به عنوان کسی که در آن دوران، معمولاً فرمانده قسمت‌های مختلف بودم، می‌گویم که همه کسانی که چه در رده‌های بالا و چه در رده‌های پایین در جنگ بودند، خدمات مهندس موسوی و همراهی مطلق ایشان را هیچ‌گاه زیر سؤال نمی‌برند.

در دوران ۸ ساله جنگ که وی نخست‌وزیر جنگ بوده، همه با تجلیل از او یاد کرده‌اند. چرا که بزرگوارانه و بسیجی‌وار، همه موضوعات جنگ را با پشتیبانی و مدیریت خود تحت نظر داشته است. اینکه برخی آقایان حرف‌هایی از کم‌کاری و اهمال از سوی دولت در جنگ می‌زنند، حرف‌هایی بوده که بعدها درآمده و در طول دوران جنگ، ما هیچ‌گاه از این حرف‌ها نداشتیم.

***انجام کار نظامی، اساسا بدون فرماندهی بی‌معنی خواهد بود و مرحوم آیت‌الله هاشمی رفسنجانی، فرمانده جنگ بوده و چه قبل از صدور حکم فرماندهی ازسوی امام و چه پیش از آن، فرماندهی ارزشمند و مؤثری داشته است. ایشان، خدمات بسیار مؤثر و ارزنده‌ای در جنگ داشته و معتقدم که اگر، تنها همان پذیرش قطعنامه ۵۹۸ را به شکل اختصاصی در خدمات ایشان بسنجیم، به نظرم، کارستانی بوده است**

همواره به عنوان یک انسان خدوم و پشتیبان جنگ از نخست‌وزیر یاد شده و ما هم یاد ایشان را گرامی می‌داریم. هم یاد ایشان در این ایام باید گرامی داشته شود و هم باید یاد مرحوم آیت‌الله هاشمی را به عنوان فرمانده جنگ گرامی بداریم.

من در زمان فوت مرحوم آیت‌الله هاشمی هم، عنوان کردم که بررسی تاریخ دفاع مقدس بدون نام ایشان، اصلا میسر نبوده و بی‌انصافی است که ما چنین رویه‌ای را شاهد باشیم. ایشان، حتی قبل از اینکه حکم فرماندهی خود را از امام دریافت کند، مؤثرترین فرد در پشتیبانی جنگ بوده است.

از بوبیان تا بصره

ناگفته‌هایی از عملیات بیت‌المقدس ۷

قسمت چهاردهم

راوی: عبدالخالق فرهادی‌پور

شام غریبان اسارت و دیدن عقرب سیاه

در ادامه بازجویی در بازداشتگاه استخبارات بصره، افسران اطلاعاتی عراق درحال بازجویی از من با اعمال شاقه بودند و سؤال کردند که لشکر شما چقدر نیرو داشت؟ و من هم دقیقا پاسخی مشابه که در قرارگاه سپاه سوم و به ژنرال خلیل الدوری داده بودم به آنها دادم و گفتم پنجاه هزار نفر!!! ولی واکنش این افسران خبره و خونخوار استخبارات بسیار متفاوت بود با واکنش ژنرال خلیل الدوری،! ناگهان انگار برق سه فاز به افسر سؤال‌کننده وصل کرده باشند با چشمانی از حدقه درآمده و با صدا و فریاد بلند داد زد که چقدر؟؟؟ پنجاه هزار نفر؟؟!!! و تا توانست فحش و ناسزا گفت و بلافاصله کلمه‌ای دستوری و با زبان عربی به آن مامور میرغضب و شمر و ابن ملجمی! که پشت سر من ایستاده بود و او را نمی‌دیدم گفت که ناگهان یک ضربه کابل به من وارد کرد و به سمتی که چند نفر از اسرا قرار داشتند برد و نزدیک آنها نشاند، وقتی صورتم را بطرف آن چند اسیر که با فاصله از هم قرار داده بودند برگرداندم ناگهان با صحنه‌ای مواجه شدم که تمام دنیا دور سرم چرخید!!! انگار دنیا روی سرم خراب شد و حال سکته پیدا کردم!!!! شوکه شدم و در کمال ناباوری دیدم رحیم قنبری فرمانده گردان ثارالله که در مکالمات بیسیم در جبهه و در لشکر ۳۳ المهدی (عج) و مخصوصا در گردان ثارالله و بین بچه‌های کازرون به عقرب سیاه معروف بود و وقتی در بیسیم گفته می‌شد عقرب سیاه وارد عمل شده یا عقرب سیاه... مفهوم است؟ یعنی منظور رحیم قنبری فرمانده گردان خط شکن ثارالله بود، ناباورانه دیدم روبرویم قرار دارد آنهم با چه وضعیت دلخراشی و بدون پیراهن و از بس شکنجه‌های وحشیانه شده بود پوست بدنش کنده و آویزان شده بود و با آن هیکل قوی و درشت اندام غرق بخون و متلاشی!!!

باورم نمیشدو شوکه شده بودم، دلم کباب شد و باخودم می‌گفتم یعنی درست میبینم؟ خواب نیستم؟ نکند بخاطر شکنجه‌ها و ضربات کابل در عالمی دیگر سیر می‌کنم و اشتباه میبینم، نگاه به اطراف کردم دیدم بعضی از آن بچه‌ها که همراه من در محاصره افتاده بودند هم اسیر شده‌اند و با حال و روز بدی آنجا هستند و بعضاً مثل سیدکاظم آنها هم مجروح شده بودند، در فرصتی مناسب که عراقی‌ها متوجه نبودند و با حالتی عصبانی و ناراحت گفتم شما اینجا چه میکنید؟ و چطور اسیر شدید؟ که فورا رحیم با تمام وجود و مردانه و مظلومانه جواب داد برای نجات شما و کمک به شما آمدم و... قربان وفایت...

دو احساس کاملا متفاوت به بنده دست داد که همیشه آن احساسات دوگانه با من هستند و هیچوقت فراموش نمیکنم، اولی که برایم بسیار خوشایند و خوشحال‌کننده بود را در قسمتهای اخیر و هنگام اسارت خودم روی دژ شلمچه و مشاهده و اطمینان از نجات نیروهایی که از محاصره و با معجزه و عنایت پروردگار و صاحب الزمان عج و... خارج کرده بودیم توضیح دادم، دومی هم که برعکس احساس اول بسیار متفاوت و ناخوشایند بود همین دیدن آقای قنبری در میان اسرا در پادگان و بازداشتگاه استخبارات اطراف بصره بود که واقعا احساسم این بود که کمرم شکست و از همه شکنجه‌ها تا بدین لحظه و بعد برایم بدتر بود و دقیقا احساس کردم انگار کل گردان ثارالله اسیر شده‌اند.

و بدتر اینکه زیر ضربات ناجوانمردانه بعثی‌ها فک و صورتش خورد شده بود و بدنش غرق خون بود و... گفتم چه کسی شما را لو داد به آرامی به یکی از اسرا که با فاصله‌ای دورتر نشسته بود اشاره کرد که البته نامش محرمانه بماند و هرچند آقای قنبری را لو داد و بعدا هم با پررویی تمام مارا هم در زندانهای بغداد تهدید کرد که لو خواهد داد و البته در یک فرصت مناسب کتک مفصلی خورد و... اما با توجه به اینکه نیرویی عادی و وظیفه بود و قطعا بخاطر شکنجه‌های وحشیانه ترسیده و کم آورده بود، نمی‌توان الان به او خرده گرفت چون ظرفیت روحی و جسمی و اعتقادی انسانها متفاوت از هم هستند....و باید انسان در آن شرایط قرار گرفته باشد و این آزمایشهای سخت و زیر شکنجه قرار بگیرد تا بتواند مدعی شود.

ادامه دارد...

آگهی تجدید مزایده عمومی (نوبت اول)

شهرداری جویبار در نظر دارد: مزایده جایگاه CNG را طبق (بند ۶ مصوبه ۱۵۱) از طریق مزایده عمومی (سامانه ستاد) با قیمت پایه کارشناسی به اجاره یکساله به پیمانکار واجدشرایط واگذار نماید.
-تاریخ دریافت اسناد: ۹۹/۷/۲۲ لغایت ۹۹/۷/۲۴
-تاریخ تحویل اسناد: از ۹۹/۷/۲۵ لغایت ۹۹/۸/۵
-تاریخ بازگشایی: ساعت ۱۴:۳۰ روز دوشنبه ۹۹/۸/۵
-شهرداری در رد یا قبول یک یا کلیه پیشنهادات مختار یا مجاز می‌باشد.
-سایر اطلاعات در اسناد مزایده درج می‌گردد.
همت محمدنژاد - شهردار جویبار

آگهی دعوت مجمع عمومی عادی به طور فوق‌العاده (نوبت دوم) شرکت تعاونی سهام عدالت شهرستان جم

تاریخ انتشار: ۹۹/۷/۱۵
بدین‌وسیله به اطلاع اعضا می‌رساند جلسه مجمع عمومی عادی به طور فوق‌العاده (نوبت دوم) شرکت تعاونی عدالت شهرستان جم در ساعت ۹ روز شنبه مورخ ۹۹/۸/۱ در مسجد امام حسن تشکیل می‌گردد. لذا از کلیه اعضا دعوت می‌شود به منظور تصمیم‌گیری نسبت به موضوعات ذیل در جلسه مذکور حضور به هم رسانند. ضمنا اعضایی امکان حضور در مجمع عمومی برای آنها میسر نمی‌باشد می‌توانند حق رای خود را طی وکالتنامه یا نمایندگی به فرد دیگری واگذار نمایند. به طوری که هر عضو می‌تواند وکالت سه نفر و هر غیرعضو وکالت یک نفر را به عهده گیرد. (حضور وکیل و موکل توامان در محل دفتر شرکت تعاونی به منظور تایید وکالت یا نمایندگی و در حضور بازرس الزامی می‌باشد. زمان تحویل وکالت‌نامه‌ها از طریق انتشار آگهی تا سه روز قبل از تاریخ مجمع فوق می‌باشد.)
دستور جلسه:
۱ - قرائت گزارش عملکرد هیئت مدیره و بازرسان.
۲ - اتخاذ تصمیم نسبت به ترازنامه، حساب سود و زیان و صورت‌های مالی
۳ - انتخاب اعضای اصلی و علی‌البدل هیئت مدیره
۴ - انتخاب بازرسان اصلی و علی‌البدل برای مدت یک سال مالی
۵ - تعیین حق‌الزحمه بازرسان و حق حضور اعضا غیرموظف هیئت مدیره
۶ - انتخاب روزنامه کثیرالانتشار جهت درج آگهی‌های شرکت
هیئت مدیره شرکت تعاونی سهام عدالت شهرستان جم

آگهی دعوت

از کلیه سهامداران شرکت خدمات فرهنگی سنائی (سهامی خاص) به شماره ثبت ۵۱۸۴۹ و شناسه ملی ۱۰۱۰۰۹۷۰۰۲۴ دعوت می‌شود راس ساعت ۸ صبح مورخ ۹۹/۷/۲۷ در جلسه مجمع عمومی فوق‌العاده که با دستور جلسه ذیل در محل قانونی شرکت تشکیل می‌گردد حضور بهم رسانند.
دستور جلسه مجمع عمومی فوق‌العاده:
۱ - تصویب و جایگزینی اساسنامه جدید
هیئت مدیره شرکت

آگهی دعوت به مجمع عمومی عادی سالیانه شرکت صنایع توری کاشان سهامی خاص بشماره ثبت ۴۳۵ کاشان شناسه ملی ۱۰۲۶۰۰۹۱۵۴۷

بدینوسیله از سهامداران محترم شرکت صنایع توری کاشان دعوت می‌گردد که در جلسه مجمع عمومی عادی سالیانه شرکت برای سال مالی منتهی به ۱۳۹۹/۴/۳۱ که در ساعت ۱۰ صبح روز دوشنبه مورخ ۱۳۹۹/۸/۵ در دفتر تهران شرکت واقع در خیابان ایرانشهر جنوبی نرسیده به خیابان انقلاب پلاک ۵ طبقه پنجم واحد نهم برای دستور جلسه بشرح زیر تشکیل می‌گردد شرکت فرمایند.
دستور جلسه:
۱ - استماع گزارش هیئت مدیره
۲ - استماع گزارش بازرس قانونی
۳ - بررسی صورتهای مالی منتهی به ۹۹/۴/۳۱ و تصویب آنها
۴ - انتخاب اعضاء هیئت مدیره
۵ - انتخاب بازرس اصلی و بازرس علی‌البدل
۶ - انتخاب روزنامه کثیرالانتشار برای درج آگهی‌های شرکت
۷ - سایر مواردی که در صلاحیت مجمع عمومی عادی می‌باشد.
هیئت مدیره شرکت صنایع توری کاشان

رونوشت آگهی حصر وراثت

حسن نصیری فرزند میرحسن بشناسنامه شماره ۲۸۹ باستناد شهادتنامه و گواهی فوت و رونوشت شناسنامه ورثه، درخواستی بشماره ۷۹۱/۲/۹۹ تقدیم این شورا نموده چنین اشعار داشته است که شادروان روح‌اله نصیری فرزند بابامراد بشناسنامه شماره ۳۷۰ در تاریخ ۱۳۹۵/۰۵/۱۰درگذشته و ورثه وی در هنگام درگذشت عبارتند از:
۱- حسن نصیری فرزند روح‌اله بشناسنامه شماره ۲۸۹ نسبت با متوفی: فرزند
۲- نبی نصیری فرزند روح‌اله بشناسنامه شماره ۴۴۹۰۱۴۱۸۹۰ نسبت با متوفی: فرزند
۳- رضا نصیری فرزند روح‌اله بشناسنامه شماره ۱۸۵۸ نسبت با متوفی: فرزند
۴- مهدی نصیری فرزند روح‌اله بشناسنامه شماره ۷۶ نسبت با متوفی: فرزند
۵- زهرا نصیری فرزند روح‌اله بشناسنامه شماره ۵۵۵ نسبت با متوفی: فرزند
۶- سمانه نصیری فرزند روح‌اله بشناسنامه شماره ۶۱۶۰۰۴۱۸۲۷ نسبت با متوفی: فرزند
۷- حسین نصیری فرزند روح‌اله بشناسنامه شماره ۲۹۰ نسبت با متوفی: فرزند
اینک با انجام تشریفات مقدماتی درخواست مزبور را در یک نوبت آگهی می‌نماید. تا هرکس اعتراضی دارد و یا وصیت‌نامه از متوفی نزد او باشد. از تاریخ نشر آگهی ظرف یک ماه به شورا تقدیم دارد و الا گواهی صادر خواهد شد.
رئیس شعبه دوم حقوقی شورای حل اختلاف ایوان غرب - محمدعلی خسروی

رونوشت حصر وراثت

خانم معصومه سوری‌زاده دارای شناسنامه شماره ۴۱۹۰۳۷۲۶۹۲ به شرح دادخواست به کلاسه ۹۹۰۱۲۳۲ از این شورا درخواست گواهی حصر وراثت نموده و چنین توضیح داده که شادروان میرزا سوری‌زاده فرزند علیرضا به شناسنامه شماره ۴۱۹۰۳۴۳۹۷۸ متولد سال ۱۳۳۲ در اقامتگاه دائمی خود در تاریخ ۹۶/۲/۲۴ بدرود زندگی گفته و ورثه آن مرحوم منحصر است به:
۱- معصومه سوری‌زاده نام پدر میرزا شماره شناسنامه ۴۱۹۰۳۷۲۶۹۲ متولد ۱۳۶۸ نسبت: فرزند
۲- زینب سوری‌زاده نام پدر میرزا شماره شناسنامه ۴۱۹۰۳۷۲۷۲۲ متولد ۱۳۷۳ نسبت: فرزند
۳- بهزاد احمدی‌پور نام پدر شامیرزا شماره شناسنامه ۴۱۹۹۷۷۷۷۳۳ متولد ۱۳۶۵ نسبت: فرزند
۴- شکوفه احمدی‌پور نام پدر شامیرزا شماره شناسنامه ۳۲۵۱۲۱۱۰۰۵ متولد ۱۳۶۰ نسبت: فرزند
۵- بهروز احمدی‌پور نام پدر شامیرزا شماره شناسنامه ۴۱۹۸۶۵۲۶۸۶ متولد ۱۳۵۸ نسبت: فرزند
۶- پیمان احمدی‌پور نام پدر شامیرزا شماره شناسنامه ۴۱۹۹۶۹۷۸۹۶ متولد ۱۳۶۲ نسبت: فرزند
۷- زرین طلا نیازی نام پدر اله‌کرم شماره شناسنامه ۳۲۵۱۶۱۲۴۷۶ متولد ۱۳۳۳ نسبت: همسر
اینک با انجام تشریفات مقدماتی و به استناد ماده ۳۶۱ قانون امور حسبی درخواست مزبور را یک نوبت آگهی می‌نماید تا هرکس اعتراضی دارد و یا وصیت‌نامه‌ای از متوفی نزد او باشد از تاریخ نشر نخستین آگهی ظرف مهلت یک ماه به این شورا تقدیم نماید درغیر اینصورت گواهی صادر خواهد شد. م الف ۹۰۲
زهرا احمدیانی ــ مدیر دفتر شعبه اول شورای حل اختلاف شهرستان کوهدشت

آگهی مناقصه انتخاب مجری ذیصلاح

شرکت تعاونی پالایشگاه امام خمینی شازند در نظر دارد جهت اخذ پروانه و انجام پروژه ساختمانی به متراژ تقریبی ۲۴ هزار مترمربع برای انتخاب مجری ذیصلاح طبق قوانین و مقررات سازمان نظام مهندسی، از طریق برگزاری مناقصه اقدام نماید، لذا از شرکت‌های واجدشرایط دعوت بعمل می‌آید از روز شنبه مورخ ۹۹/۷/۱۹ لغایت ۹۹/۷/۲۴ رزومه و مدارک مرتبط را ضمن مراجعه به دفتر تعاونی ارائه نمایند.
آدرس: اراک، خیابان هپکو، راهنمایی و رانندگی سابق «شرکت تعاونی پالایشگاه امام خمینی(ره) شازند»
جهت کسب اطلاعات بیشتر به دفتر تعاونی مراجعه و یا با شماره تلفن ۰۹۱۸۳۶۲۵۷۴۲ آقای توکلی و شماره ۰۹۱۸۳۶۲۹۳۶۱ آقای نوروزی تماس حاصل نمایید.
هیئت رئیسه شرکت تعاونی پالایشگاه

شرکت داناطب دماوند سهامی خاص ثبت شده به شماره ۳۹۰۱۹۹ شناسه ملی: ۱۰۳۲۰۴۰۳۴۲۹ به اطلاع کلیه سهامداران می‌رساند

با عنایت به مصوبه مجمع عمومی فوق‌العاده مورخ ۱۳۹۹/۰۵/۲۰ و تفویض اختیار عملی نمودن افزایش سرمایه به هیئت مدیره نظر به اینکه مقرر گردید، سرمایه شرکت از محل آورده نقدی سهامداران از مبلغ ده میلیون ریال منقسم یک هزار سهم ده هزار ریالی بی‌نام به مبلغ ده میلیارد ریال منقسم به یک میلیون سهم ده هزار ریالی بی‌نام از محل آورده نقدی سهامداران افزایش یابد، لذا هر یک از سهامداران که تمایل حضور در افزایش سرمایه را دارند می‌توانند حداکثر مدت شصت روز از تاریخ انتشار آگهی حق تقدم، نسبت به مقدار سهم خود به ازای یک سهم که مالکند به مقدار نهصد و نود و نه سهم از سهام بی‌نام جدید استفاده نمایند. و مبلغ رسمی خرید سهام را به حساب جاری شماره ۲۷۷۶۸۴۶۷۵ بانک رفاه شعبه کریم‌خان کد ۱۸۵ به نام شرکت واریز نموده و فیش مربوطه را به نشانی شرکت، شهر تهران، محله قبا، خیابان بهشت برین، خیابان شهید مهندس اکبر منظرنژاد، پلاک ۵۳، ساختمان پزشکان ۵۳، طبقه پنجم، واحد جنوب غربی واحد ۱۴ به واحد مالی تسلیم و رسید دریافت نمایند بدیهی است پس از انقضاء مهلت مقرر هیئت مدیره می‌تواند سهام باقیمانده را به سایر متقاضیان واگذار نماید.
هیئت مدیره شرکت داناطب دماوند

اخطار ارزیابی پرونده کلاسه ۹۷۰۴۸۹۴

بدینوسیله به شرکت ساختمانی و تاسیساتی عقبایی به شماره ثبت ۲۰۶۷ و شناسه ملی ۱۰۳۸۰۱۶۶۰۹۶ در خصوص پرونده اجرایی کلاسه ۹۷۰۴۸۹۴ علیه شما له بانک ملت ابلاغ می شود پلاک ثبتی ۹۲۴۰ فرعی از ۲۰۴۲ از ۱۹۱ اصلی بخش ۱۰ مشهد به ترتیب توسط کارشناس رسمی دادگستری به مبلغ ۳۹۰۰۰۰۰۰۰ ریال و ۳۸۵۰۰۰۰۰۰۰ ریال ارزیابی که در مهلت مقرر آقای محمد رضا عزیزی فر به مبلغ ارزیابی اعتراض و در مرحله بعد پلاک های فوق به ترتیب به مبلغ ۵۱۷۰۰۰۰۰۰۰ ریال و ۵۶۷۰۰۰۰۰۰۰ ریال ارزیابی که مجددا آقای محمد رضا عزیزی فر به مبلغ ارزیابی اعتراض و در مرحله سوم هیات کارشناسان رسمی دادگستری به ترتیب به مبلغ ۵۳۰۰۰۰۰۰۰۰ ریال و ۵۱۵۰۰۰۰۰۰۰ ریال قیمت گذاری گردیده است نظر به اینکه حسب تقاضای بستانکار جهت برگزاری مزایده ششدانگ پلاک ثبتی شماره ۹۲۴۰ فرعی از ۱۹۱ اصلی بخش ۱۰ مشهد و باقیمانده ۲۰۴۲ فرعی از ۱۹۱ اصلی بخش ۱۰ مشهد مورد وثیقه کلاسه فوق آگهی مزایده شماره ۲۲۹ تهیه و تنظیم که آماده تایید می باشد. و باعنایت به اینکه بیش از شش ماه از تاریخ قطعیت ارزیابی سپری گردیده است عملیات ادامه و مزایده برگزار خواهد شد.

رونوشت آگهی حصر وراثت

حسن نصیری فرزند میرحسن بشناسنامه شماره ۲۸۹ باستناد شهادتنامه و گواهی فوت و رونوشت شناسنامه ورثه، درخواستی بشماره ۷۹۰/۲/۹۹ تقدیم این شورا نموده چنین اشعار داشته است که شادروان کافیه شمسی نصاری فرزند علی بشناسنامه شماره ۳۱ در تاریخ ۱۳۹۶/۰۳/۰۸ درگذشته و ورثه وی در هنگام درگذشت عبارتند از:
۱- حسن نصیری فرزند روح‌اله بشناسنامه شماره ۲۸۹ نسبت با متوفی: فرزند
۲- نبی نصیری فرزند روح‌اله بشناسنامه شماره ۴۴۹۰۱۴۱۸۹۰ نسبت با متوفی: فرزند
۳- رضا نصیری فرزند روح‌اله بشناسنامه شماره ۱۸۵۸ نسبت با متوفی: فرزند
۴- مهدی نصیری فرزند روح‌اله بشناسنامه شماره ۷۶ نسبت با متوفی: فرزند
۵- زهرا نصیری فرزند روح‌اله بشناسنامه شماره ۵۵۵ نسبت با متوفی: فرزند
۶- سمانه نصیری فرزند روح‌اله بشناسنامه شماره ۶۱۶۰۰۴۱۸۲۷ نسبت با متوفی: فرزند
۷- حسین نصیری فرزند روح‌اله بشناسنامه شماره ۲۹۰ نسبت با متوفی: فرزند
اینک با انجام تشریفات مقدماتی درخواست مزبور را در یک نوبت آگهی می‌نماید. تا هرکس اعتراضی دارد و یا وصیت‌نامه از متوفی نزد او باشد. از تاریخ نشر آگهی ظرف یک ماه به شورا تقدیم دارد و الا گواهی صادر خواهد شد.
رئیس شعبه دوم حقوقی شورای حل اختلاف ایوان غرب - محمدعلی خسروی

آگهی دعوت مجمع عمومی عادی فوق‌العاده

بدینوسیله از کلیه سهامداران محترم شرکت طب و پلیمر سهامی خاص به شماره ثبت ۱۲۹۶۱۰ و شناسه ملی ۱۰۱۰۱۷۲۹۴۶۰ دعوت به عمل می‌آید تا در جلسه مجمع عمومی عادی فوق‌العاده که در روز دوشنبه مورخ ۹۹/۰۷/۲۸ راس ساعت ۱۳ واقع در دفتر مرکزی شرکت به آدرس تهران - خیابان قائم‌مقام فراهانی - خیابان ۲۲ - پلاک ۳۰- طبقه ۲ - واحد ۷ برگزار می‌گردد حضور به هم رسانند.
دستور جلسه:
۱ - انتخاب بازرسین قانونی شرکت ۲- انتخاب روزنامه کثیرالانتشار
علیرضا مرادخان ــ رئیس هیئت مدیره

آگهی درخواست ارائه مشخصات سهامداران حقیقی و شماره حساب بانکی شرکت میناکان (سهامی خاص) معدن مس قلعه زری بیرجند

بدینوسیله اعلام می گرد، شرکت میناکان (سهامی خاص) در نظر دارد پرداخت سود سهام سهامداران حقیقی از بابت سال مالی منتهی به ۱۳۹۸/۱۲/۲۹ را از طریق واریز مستقیم به حساب سهامداران نزد سیستم بانکی انجام دهد. لذا با عنایت به آگهی درخواست ارائه مشخصات سهامداران حقیقی و شماره حساب بانکی در تیرماه سال ۱۳۹۷، آن دسته از سهامداران که تا کنون نسبت به تکمیل اطلاعات سهامداری خود اقدام ننموده اند و یا سهامدارانی که مشخصات بانکی آنها تغییر داشته است با انتخاب یکی از روش های ذیل نسبت به ارسال اطلاعات درخواست شده به امور مالی شرکت اقدام نمایند.
الف: نحوه ارسال مدارک
۱ - شماره نمابر (فاکس) ۳۲۲۲۷۹۰۶-۰۵۶
۲ - پست سفارشی به آدرس پستی بیرجند خیابان معلم ۹ پلاک ۴۵ کدپستی ۹۷۱۷۸۷۶۳۵۴ شرکت میناکان - امور مالی
۳ - آدرس ایمیل شرکت minakan.co۱۸۳۶@yahoo.com
۴ - مهلت ارسال اطلاعات حداکثر تا تاریخ ۱۳۹۹/۰۷/۳۰ خواهد بود.
ب: مدارک مورد نیاز
۱ - کپی برگ سهام به نام فرد سهامدار
۲ - کپی شناسنامه و کارت ملی سهامدار
۳ - شماره حساب بانکی، ترجیحاً نزد بانک تجارت و بنام شخص سهامدار باشد.
۴ - آدرس و نشانی کامل پستی و شماره تلفن ثابت و همراه سهامدار
هیئت مدیره شرکت میناکان (سهامی خاص)

آگهی اصلاحی

در آگهی دعوت مجمع عمومی عادی بطور فوق‌العاده مرحله اول شرکت تعاونی مرزنشینان ارشق مشکین‌شهر مندرج در روزنامه مورخ ۹۹/۷/۱۳ محل برگزاری جلسه جا افتاده است بدینوسیله اعلام می‌گردد: ۱- جلسه شهر رضی در محل مسجد جامع این شهر ۲ - جلسه دهستان قوشه در محل مسجد جامع این دهستان ۳ - جلسه روستای گیلانده در مسجد جامع این روستا برگزار خواهد شد صحیح می‌باشد.
اداره تعاون، کار و رفاه اجتماعی شهرستان مشکین‌شهر

دبیر ستاد تنظیم بازار اعلام کرد:

تعیین قیمت برخی کالاهای اساسی در استانها

بقیه از صفحه اول

وی گفت: استان‌ها خواهان اختیاراتی ویژه هستند تا در مقاطع مختلف زمانی که دولت کالا توزیع می‌کند در تعیین قیمت آن نقش داشته باشد.دبیرستاد تنظیم بازار افزود: در این زمینه مصوب شد تا کارگروه‌های استانی اجازه داشته باشند تا در مواقعی که سهمیه‌ای ازسوی کارگروه ملی تنظیم بازار در زمینه توزیع برنج، شکر، گوشت مرغ، گوشت قرمز و سایر اقلام به استان‌ها تخصیص پیدا می‌کند در تعیین قیمت آن نقش داشته باشند.

کلامی گفت: این که چه میزان در بخش صنوف و صنعت و چه میزان در بخش خانوار و شبکه‌های منتخب توزیع هر استان ازسوی کارگروه‌های تنظیم استان مطرح بشود و تعیین گردد اختیارش تفویض شد.وی افزود: درخواست دیگری که مطرح شد در خصوص قیمت‌گذاری کالاهایی است که به صورت استانی توزیع می‌شوند و از آن جایی که قیمت‌گذاری در استان‌های مختلف متفاوت است و ممکن است در استانی قیمت بالاتر باشد، همین امر باعث می‌شود تا کالا برای فروش به آن استان‌ها برده شود و این قابل اجرا نبود.

دبیرستاد تنظیم بازار گفت: قیمت‌گذاری در استان‌ها عملا با سیاست‌های تعادل عرضه و تقاضا دچار آسیب است، اما در خصوص تعیین قیمت عوامل توزیع به عنوان نمونه در انبارهای پشتیبانی دام و هزینه‌های حمل و نقل، تعیین قیمت به استان‌ها واگذار شد.کلامی افزود: در خصوص افزایش یا کاهش قیمت‌ها، استان‌ها اجازه ندارند بالاتر از نرخی که کارگروه ملی تنظیم بازار اعلام میکند، کالاها را به مردم عرضه کنند.

وی گفت: از دیگر مباحث مهمی که در جلسه ستاد تنظیم بازار مطرح شد در بخش کالاهای اساسی بود که ارز ۴۲۰۰ تومانی دریافت می‌کنند و عبارتند از روغن خام، دانه‌های روغنی، کنجاله، سویا، جو و ذرت که بر مبنای گزارش بانک مرکزی در شش ماهه اول بیش از سه و نیم میلیارد دلار در این خصوص اختصاص پیدا کرده و بنابراین فرآیند تامین ارز این نوید را می‌دهد که با توجه به موجودی خوبی که در حوزه ذخایر وجود دارد روند مناسبی در پیش رو داریم.

دبیرستاد تنظیم بازار افزود: در بازدید معاون اول رئیس جمهوری از بندرعباس قرار شد همه کالاها که در این بندر و سایر بنادر رسوب کرده ترخیص شود و این‌ها می‌توانند فضای آرامی را در بازار ما حفظ کنند و در آینده دغدغه‌ای از این بابت نداشته باشیم.کلامی در خصوص تامین خوراک دام و سامانه بازارگاه هم گفت: نمی‌توان فضای روانی نوسانات نرخ ارز را در این زمینه دامن زد.وی گفت: روند تخصیص ارز در این زمینه را شفاف اعلام کرده ایم، روند تخصیص ارز در شش ماهه اول بالای ۵۰ درصد است، ولی باید تلاش کنیم تا کسانی که ارز را دریافت کردند کالا را به درستی به مقصد برسانند.

وی افزود: علاوه بر کالاهایی که در بندر وجود دارد مابقی نهاده‌ها در کشتی‌ها درحال رسیدن به کشور است و تدارک تامین کالا را به کلی برقرار کرده‌ایم و در اسفندماه سال گذشته مصوب شد که خروج همه نهاده‌های دامی از بندر منوط به مجوز جهاد کشاورزی باشد. دبیرستاد تنظیم بازار وزارت صنعت، معدن و تجارت گفت: جهاد کشاورزی سامانه‌ای را تحت عنوان بازارگاه درحال اجرا دارد که این سامانه درحال کامل شدن است تا نهاده‌ها را خود مرغداران و دامداران به صورت مستقیم و بدون واسطه دریافت کنند.کلامی گفت: باید کمی صبورتر باشیم تا این سامانه کامل شود و قبول داریم که در جابجایی نهاده‌های دامی انحرافاتی وجود داشته، واردکننده از بندر کالا را به شبکه توزیع نمی‌برده و واسطه‌ها این کالا را دریافت می‌کردند و به قیمت بالاتر می‌فرختند و برخی مرغداران با جوجه ریزی، سهمیه نهاده خود را برای هر جوجه دو کیلو دان دریافت می‌کردند، اما در نهایت تولید هم نمی‌کردند و نهاده‌ها را در بازار آزاد با قیمت بالاتر می‌فروختند.

تشدید تورم در صورت بی‌توجهی مجلس به اصلاح طرح تامین کالاهای اساسی

مرکز پژوهش‌های مجلس ضمن تأکید بر ضرورت اتخاذ سیاستی کارآمد برای افزایش دسترسی دهک‌های پایین درآمدی به کالاهای اساسی، پیشنهادهایی برای اصلاح منابع پیش‌بینی شده برای اجرای طرح تامین کالاهای اساسی ارائه داد و درباره تبعات بی‌توجهی مجلس به این موضوع هشدار داد.

براساس بند «الف» مصوبه اصلاح قانون بودجه سال ۱۳۹۹ کل کشور و الزام دولت به پرداخت یارانه برای کالاهای اساسی، به منظور جبران بخشی از نیازهای معیشتی خانوارهای کشور به ویژه خانوارهای کم‌برخوردار، دولت مکلف شده تا نسبت به پرداخت یارانه اعتبار خرید به هر فرد ایرانی شناسایی شده در طرح معیشت خانوار، از طریق واریز اعتبار به کارت یارانه نقدی سرپرست خانوار اقدام کند. منابع این طرح تا سقف ۳۰ هزار میلیارد تومان از محل بند «و» تبصره «۲» و مصارف جدول تبصره «۱۴» قانون بودجه در نظر گرفته شده است.

در بند «ب» این مصوبه نیز عنوان شده است که ۳۵ هزار میلیارد تومان به سقف مجوز در نظر گرفته شده برای رد دیون سازمان تامین اجتماعی و سازمان تامین اجتماعی نیروهای مسلح افزوده شود و این رد دیون به عنوان منابع سیاست حمایتی تامین کالاهای اساسی (۱۵ هزار میلیارد تومان)، تکمیل طرح‌های عمرانی نیمه تمام (تا سقف ۱۰ هزار میلیارد تومان) و همسان‌سازی حقوق بازنشستگان تحت پوشش صندوق‌های تأمین اجتماعی، لشکری و کشوری (تا سقف ۱۰ هزار میلیارد تومان) مجدداً مورد استفاده قرار گیرد.

مرکز پژوهش‌های مجلس در گزارشی به بررسی این مصوبه پرداخته و آورده است: با توجه به اینکه قیمت کالاهای اساسی در دو سال گذشته افزایش قابل توجهی داشته است و برآوردهای کارشناسی نیز نشانگر افزایش نرخ فقر طی دو سال گذشته است، اتخاذ یک سیاست حمایتی کارآمد که به صورت مستقیم منجر به افزایش دسترسی دهک‌های پایین درآمدی به کالاهای اساسی شود، یک ضرورت اجتناب‌ناپذیر ارزیابی می‌شود و باید این موضوع توسط دولت و مجلس دنبال گردد. سیاست تخصیص ارز ترجیحی به واردات کالاها و نهاده‌های اساسی که از ابتدای سال ۱۳۹۷ با هدف تأمین کالاهای اساسی مورد نیاز مردم با قیمت مناسب توسط دولت اتخاذ شد، به نتایج مطلوب منجر نشد و با توجه به محدود بودن ارز حاصل از صادرات نفت خام، تأمین ارز ترجیحی برای این گروه از واردات، آثار پولی و تورمی نامناسبی داشته است. با در نظر گرفتن وضعیت معیشتی اقشار آسیب‌پذیر، اجرای همزمان چهار اقدام ضروری است:

۱. کمک به تأمین کالاهای اساسی اقشار کم‌درآمد (براساس معیارهای استحقاق‌سنجی)،

۲. پیشگیری از اقدامات موازی و پراکنده مراجع تصمیم‌گیری و جلوگیری از افزایش کسری بودجه از طریق مصوبات مختلف،

۳. پیشگیری از رشد پایه پولی از محل استقراض از بانک مرکزی ناشی از تأمین ارز ترجیحی (به عنوان یک ضرورت نه انتخاب)،

۴. ایجاد منابع پایدار غیرتورمی بسته معیشتی

با توجه به محدودیت‌های بودجه و کسری بودجه بالغ بر ۴۰ درصدی که از روش‌های مختلفی مانند انتشار اوراق و استقراض از صندوق توسعه ملی درحال تأمین شدن است، یکی از اصلی‌ترین معیارهایی که باید در تمام تصمیمات دولت و مجلس شورای اسلامی مورد توجه قرار گیرد مدیریت کسری بودجه دولت در سال جاری و سال‌های آینده است. بدین منظور منابع مورد نیاز برای کمک به تأمین کالاهای اساسی اقشار کم‌درآمد، به خصوص با توجه به احتمال بالای تکرار این سیاست در سال‌های بعد، باید منابع پیش‌بینی شده دارای ویژگی‌های زیر باشد:

۱. واقعی بوده و در شرایط فعلی به کسری بودجه بیشتر دامن نزند،

۲. از جنس فروش دارایی نبوده و امکان تداوم در سال‌های بعد را داشته باشد،

۳. بار تأمین آن تا حد ممکن بر دوش افراد با درآمد بالاتر باشد (نوعی سیاست بازتوزیعی و کاهش فاصله طبقاتی)،

۴. در سال جاری قابل حصول باشد (نیازمند ایجاد زیرساخت‌های جدید و زمانبر نباشد)،

۵. ترجیحاً متناسب با نرخ تورم و افزایش نیاز برای تأمین مالی سیاست‌های حمایتی، این منابع نیز افزایش یابد.

بررسی مصوبه کمیسیون نشان‌دهنده این است که منابع در نظر گرفته شده در این مصوبه از ویژگی‌های مطلوب ذکر شده برخوردار نیستند. اولا استفاده مجدد از منابع هدفمندی و افزایش ۱۵ هزار میلیارد تومان به مصارف آن در شرایطی که در ۶ ماه اول سال، منابع هدفمندی با عدم تحقق بالایی همراه بوده، موجب تعمیق کسری بودجه در منابع و مصارف هدفمندی خواهد شد. ثانیا افزایش ۳۵ هزار میلیارد تومانی

سقف مجاز رد دیون موضوع بند «و» تبصره «۲» قانون بودجه با ابهامات و ملاحظات زیر همراه خواهد بود:

۱. نامشخص بودن مخاطب رد دیون به منظور ایجاد منابع،

۲. چگونگی تبدیل رد دیون به منبع درآمدی،

۳. نامشخص بودن امکان نقدشوندگی دیون واگذار شده (مجموعا ۸۵ هزار میلیارد تومان سقف در نظر گرفته شده برای بند «و» تبصره «۲») که با توجه به هزینه‌های در نظر گرفته شده باعث کسری نقدینگی می‌شود،

۴. نامناسب بودن رویکرد فروش دارایی برای تأمین هزینه‌های جاری،

۵. نامشخص بودن نحوه تأمین منابع در صورت تداوم طرح و...

با توجه به موارد مطرح شده، لازم است که جزء «۳»بند «الف» مصوبه کمیسیون اصلاح و با برخی از منابعی که بدون تشدید کسری بودجه می‌توانند به موضوع حمایت از معیشت خانواده‌های کم‌درآمد اختصاص یابند جایگزین شود که در این راستا موارد زیر پیشنهاد می‌شود:

۱. دریافت درصد بسیار کمی از برخی تراکنش‌های بانکی به‌عنوان عوارض (مالیات) تراکنش‌های بانکی بین مشتری (به عنوان مثال با وضع مالیات ۵ هزار تومان برای تراکنش ده میلیون تومانی، در یک سال از این محل ۱۲ هزار میلیارد تومان قابل حصول است)،

۲. اصلاح نرخ ارز مبنای محاسبه حقوق ورودی (با فرض کاهش ۲۰ درصدی واردات در نیمه دوم سال ۱۳۹۹ و کاهش برخی تعرفه‌های کالایی به منظور کاهش آثار تورمی، حداقل منابع قابل حصول در نیمه دوم سال ۱۳۹۹ حدود ۳۰ هزار میلیارد تومان خواهد بود)،

۳. افزایش یک واحد درصدی نرخ مالیات بر ارزش افزوده، البته با در نظر گرفتن معافیت‌های مربوط به سبد مصرفی اقشار آسیب‌پذیر (حدود ۱۳ هزار میلیارد تومان برای یک سال از این محل قابل حصول است).

علاوه بر موارد مذکور، در جزء «۲» و «۳» بند «ب» متن مصوبه کمیسیون نیز مصارفی در نظر گرفته شده است که ضمن غیرمرتبط بودن با موضوع طرح، از جوانب مختلفی مانند افزایش کسری بودجه، نامشخص بودن نحوه ارتباط رد دیون به تأمین اعتبار جهت تکمیل طرحهای تملک دارایی سرمایه‌ای و اصول بودجه‌ریزی، محل ایراد بوده و پیشنهاد می‌شود که این موارد از مصوبه کمیسیون حذف گردد.

از آنجا که عدم توجه مناسب به موارد ذکر شده، می‌تواند سیاست‌های حمایتی اتخاذ شده را به ضد خود تبدیل کند و با دامن زدن به کسری بودجه، موجبات استقراض بیشتر دولت از بانک مرکزی و افزایش تورم در سال‌های آینده را فراهم آورد که در عمل کاهش قدرت خرید مضاعف اقشار آسیب‌پذیر را در پی خواهد داشت.

لذا ضمن تأکید بر ضرورت توجه به معیشت خانوارهای کم‌برخوردار، پیشنهاد می‌شود با رعایت آیین‌نامه داخلی مجلس شورای اسلامی، این مصوبه جهت رفع ایرادهای کارشناسی ذکر شده در متن گزارش و بطور خاص بخش مربوط به منابع مالی اجرای این طرح، جهت اصلاح به کمیسیون عودت داده شود. همچنین باید توجه داشت که بر مبنای نظر تفسیری شورای محترم نگهبان، بودجه سالانه کل کشور و اصلاحات بعدی مربوط، در غیر مورد تغییر در ارقام بودجه و همچنین متمم بودجه باید به صورت لایحه و ازسوی دولت تقدیم مجلس شود.

در پایان سال آبی ۹۹-۹۸؛

کاهش ۳۷ درصدی ورودی آب به مخازن سدهای کشور

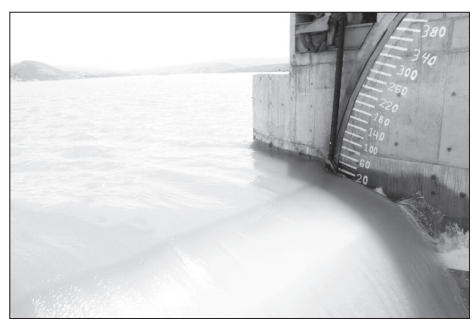

گزارش شرکت مدیریت منابع آب ایران نشان می‌دهد در پایان سال آبی ۹۹-۹۸ میزان ذخایر آب در مخزن سدهای کشور به ۲۷ میلیارد و ۳۹۰ میلیون مترمکعب رسیده که نشان‌دهنده کاهش ۳۷ درصدی نسبت به مدت مشابه سال قبل است.

براساس آمار دفتر مطالعات پایه شرکت مدیریت منابع آب ایران، در پایان سال آبی ۹۹-۹۸، مجموع ظرفیت مخازن سدها ۵۰ میلیارد و ۵۰۰ میلیون مترمکعب بوده که نشان دهنده ۵۴ درصد پرشدگی مخازن است.

بر این اساس، با توجه به میزان بارش‌ها، حجم ورودی آب طی سال آبی ۹۹-۹۸ برابر با ۵۵ میلیارد و ۸۸۰ میلیون مترمکعب بوده که نسبت به مدت مشابه سال آبی قبل از آن (۸۹ میلیارد و ۲۸۰ میلیون مترمکعب)، بیانگر کاهش ۳۷ درصدی ورودی آب به مخازن سدهای کشور است.

این گزارش حاکی است، آخرین وضعیت سدهای کشور نشان می‌دهد که در شروع سال آبی جدید میزان ذخایر آب در مخزن سدها به ۲۷ میلیارد و ۳۹۰ میلیون مترمکعب رسیده که در مقایسه با سال آبی ۹۹-۹۷ دارای چهار درصد کاهش است.

براساس این آمار، به تبع کاهش میزان ورودی به سدهای کشور، خروجی آب از سدها نیز با کاهش مواجه بوده و در این مدت ۵۶ میلیارد و ۸۴۰ میلیون مترمکعب خروجی آب از سدهای کشور را شاهد بوده‌ایم به‌گونه‌ای که در مقایسه با مدت مشابه سال آبی قبل، از کاهش ۲۹ درصدی برخوردار بوده است.

آگهی مناقصه عمومی تک مرحله‌ای (نوبت دوم)

سازمان تأمین اجتماعی
مدیریت درمان
استان مرکزی

مدیریت درمان تأمین اجتماعی استان مرکزی در نظر دارد خرید، نصب و راه اندازی ۴ دستگاه دیزل ژنراتور جهت درمانگاه های شماره ۳ اراک، قدس، محلات و ساوه را از طریق مناقصه به متقاضیان دارای صلاحیت از مبادی ذیربط واگذار نماید.
مهلت دریافت اسناد: از تاریخ ۱۳۹۹/۷/۱۲ ساعت ۱۰ صبح لغایت ساعت ۱۴:۳۰ روز ۱۳۹۹/۷/۱۹ از طریق سامانه تدارکات الکترونیکی دولت
مهلت ارسال پیشنهاد: تا پایان وقت اداری ساعت ۱۳ روز ۱۳۹۹/۰۸/۰۱ در سامانه تدارکات الکترونیکی دولت و تحویل فیزیکی پاکتهای الف و ب تا ساعت ۱۳:۳۰ روز ۱۳۹۹/۸/۱ به دبیرخانه مدیریت درمان استان مرکزی
میزان سپرده شرکت در مناقصه: واریز وجه نقد به شماره حساب ۱۱۱۱۱۶۰۰۸۹ نزد بانک رفاه کارگران شعبه عباس آباد و یا ضمانت نامه معتبر بانکی به نام مدیریت درمان تامین اجتماعی استان مرکزی با اعتبار حداقل ۳ ماه

ردیف	نام دستگاه	تعداد	میزان سپرده
۱	۴ دستگاه دیزل ژنراتور برق اضطراری	۴	۸۰۰,۰۰۰,۰۰۰ ریال

زمان و مکان گشایش پیشنهادات: تاریخ ۱۳۹۹/۸/۳ ساعت ۱۰ صبح در دفتر معاونت اداری و مالی مدیریت درمان تامین اجتماعی استان مرکزی
- حضور شرکت کنندگان در جلسه بازگشایی پاکات ج همراه با معرفی نامه بلامانع می باشد.

مدیریت درمان تأمین اجتماعی استان مرکزی

رونوشت آگهی حصر وراثت

خانم الهه احمدی تشنیزی به شناسنامه شماره ۲۰۸۶ به شرح دادخواست به کلاسه ۶۵۲/۹۹ از این شورا درخواست گواهی حصروراثت نموده وچنین توضیح داده که شادروان محمد چراغی شمس آبادی به شماره شناسنامه ۱۱ در تاریخ ۹۲/۶/۳۱ در اقامتگاه دائمی خود بدرود زندگی گفته و ورثه حین الفوت آن مرحوم منحصر است به ۱- الهه احمدی تشنیزی به ش ش ۲۰۸۶ (همسر متوفی)۲- میثم چراغی شمس آبادی به ش ش ۱۲۷۲۶۳۸۴۷۲- ۳ - رضا چراغی شمس آبادی به ش ش ۴۶۱۰۹۷۷۷۲۹ - ۴- عرفان چراغی شمس آبادی به ش ش ۳۶۱۱۱۹۳۶۷۵ (فرزندان متوفی) اینک با انجام تشریفات مقدماتی درخواست مزبوررا یک مرتبه آگهی می نماید تا هرکسی اعتراضی دارد ویا وصیت نامه ای از متوفی نزد او باشد از تاریخ نشر آگهی ظرف مدت یک ماه به این شورا تقدیم دارد والا گواهی صادر خواهد شد.

قاضی شورای حل اختلاف هفشجان - نعمت اله سلیمانی

آگهی تجدید مناقصه عمومی (نوبت اول)

شهرداری شهریار در نظر دارد به استناد مجوز شورای اسلامی شهر به شماره ۳۰۳۷ مورخ ۹۸/۱۲/۲۷ نسبت به تکمیل بهسازی رودخانه شادچای با اعتبار ۲۰/۰۰۰/۰۰۰/۰۰۰ ریال ازطریق تجدید مناقصه عمومی اقدام نماید.
لذا از متقاضیان واجد شرایط دعوت بعمل می آید جهت دریافت اسناد مناقصه پس از تاریخ درج آخرین آگهی به دفتر امور پیمان وقراردادهای شهرداری شهریار وبا در نظرگرفتن شرایط ذیل مراجعه نمایند.
۱ -مبلغ سپرده شرکت درمناقصه ۱/۰۰۰/۰۰۰/۰۰۰ ریال می باشد(واریز نقدی به حساب سپرده شهرداری یا ارائه ضمانت نامه بانکی)
۲ -سپرده نفرات اول و دوم تا زمان انجام معامله و قرارداد مسترد نخواهد شد.
۳ -سایر اطلاعات وجزییات ومشخصات فنی مربوط به اقلام دراسناد مناقصه درج گردیده است.
۴ - شهرداری در رد یا قبول پیشنهادات مختار است.
۵ - هزینه درج آگهی به عهده برنده مناقصه می باشد.
۶ - متقاضیان می بایست دارای حداقل رتبه ۵ از معاونت برنامه ریزی ریاست جمهوری در رشته راه و باند باشند.
۷ - آخرین مهلت دریافت اسنادمناقصه تا تاریخ ۹۹/۸/۶ وآخرین مهلت قبول پیشنهادات تا پایان ساعت اداری همان روز وتاریخ بازگشایی پاکت ها مورخ ۹۹/۸/۷ خواهد بود.
تاریخ انتشارنوبت اول: ۹۹/۷/۱۵
تاریخ انتشار نوبت دوم : ۹۹/۷/۲۲

بهروز کاویانی - شهردار شهریار

آگهی رای هیات قانون تعیین تکلیف وضعیت ثبتی و اراضی و ساختمانهای فاقد سند رسمی

برابر آراء صادره هیات تعیین تکلیف مستقر در ثبت اسناد و املاک شهرستان سنندج تصرفات مالکانه بلامعارض متقاضیان ذیل تایید گردیده لذا بدین وسیله مشخصات املاک در دو نوبت به فاصله ۱۵ روز جهت اطلاع عموم آگهی میگردد در صورتی که اشخاص نسبت به صدور سند مالکیت متقاضیان اعتراضی داشته باشند میتوانند از تاریخ انتشار اولین آگهی و در روستاها از تاریخ الصاق در محل تا مدت دو ماه اعتراض خود را به این اداره تسلیم نمایند و پس از اخذ رسید ظرف مدت یک ماه از تاریخ تسلیم اعتراض دادخواست خود را به مرجع قضایی تقدیم و گواهی اخذ و تحویل اداره ثبت نمایند بدیهی است در صورت انقضای مدت مذکور و عدم وصول و گواهی اخذ تحویل اداره ثبت نمایند بدیهی است در صورت انقضای مدت مذکور و عدم وصول اعتراض سند مالکیت طبق مقررات صادر خواهد شد صدور سند مالکیت مانع مراجعه متضرر به دادگاه نیست
ششدانگ یک باب مغازه بنام خانم بتول حبیبی کیلک فرزند محمد صالح تحت پلاک ۳۲ فرعی از ۱۵۸۰ اصلی بخش یک به مساحت ۳۹/۳۹ متر مربع خریداری از مرحوم سید نعمت اله خامسی به آرس سنندج خیابان پاسداران. م الف ۱۵۰۸۰
تاریخ انتشار نوبت اول : ۹۹/۶/۳۱ تاریخ انتشار نوبت دوم : ۹۹/۷/۱۵
هیوا احمدیان رئیس اداره ثبت منطقه ۲ سنندج

آگهی موضوع ماده ۳ قانون و ماده ۱۳ آئین نامه قانون تعیین تکلیف وضعیت ثبتی اراضی و ساختمانهای فاقد سند رسمی

برابر رأی شماره ۹۸/۱۴۵۷ مورخ ۹۸/۱۱/۲۶ و رای اصلاحی ۱۳۹۹/۴۶۲ مورخه ۱۳۹۹/۰۵/۱۲ و ۱۳۹۹/۳۵۸ مورخه ۱۳۹۹/۰۴/۲۴ هیات اول موضوع قانون تعیین تکلیف وضعیت ثبتی اراضی و ساختمانهای فاقد سند رسمی مستقر در واحد ثبتی حوزه ثبت ملک اسدآباد تصرفات مالکانه بلامعارض متقاضی آقای اسدالله محمدی مهرنیا فرزند حمدالله بشماره شناسنامه ۳۹۲۰ صادره از اسدآباد در ششدانگ یک باب ساختمان به مساحت ۲۰۰ مترمربع به پلاک باقیمانده ۲۱ فرعی از ۱۸۸۰ اصلی واقع در اسدآباد - بلوار جانبازان - کوچه شهید سپهری کوچه حسینیه چهارده معصوم خریداری با واسطه از مالک رسمی آقای عباسعلی اکبری محرز گردیده است. لذا به منظور اطلاع عموم مراتب در دو نوبت به فاصله ۱۵ روز آگهی می شود در صورتی که اشخاص نسبت به صدور سند مالکیت متقاضی اعتراضی داشته باشند می توانند از تاریخ انتشار اولین آگهی به مدت دو ماه اعتراض خود را به این اداره تسلیم و پس از اخذ رسید، ظرف مدت یک ماه از تاریخ تسلیم اعتراض، دادخواست خود را به مراجع قضایی تقدیم نمایند. بدیهی است در صورت انقضای مدت مذکور و عدم وصول اعتراض طبق مقررات صادر خواهد شد. م الف ۲۲۸
تاریخ انتشار نوبت اول: ۱۳۹۹/۰۷/۰۱
تاریخ انتشار نوبت دوم:۱۳۹۹/۰۷/۱۵
کامران متقی- رئیس ثبت اسنادواملاک اسدآباد

آگهی دعوت مجمع عمومی عادی سالانه
شرکت اطلس ارتباط رامان (مسئولیت محدود)
به شماره ثبت ۵۲۱۸۷۵ و شناسه ملی ۱۴۰۰۷۳۶۵۹۱۲

بدینوسیله از کلیه سهامداران شرکت اطلس ارتباط رامان (مسئولیت محدود) دعوت می شود تا در مجمع عمومی عادی سالانه که در ساعت ۱۰ روز یک شنبه ۱۳۹۹/۰۷/۲۷ در محل دفتر مرکزی شرکت واقع در خیابان ستارخان - خیابان باقرخان -پلاک ۶۴- طبقه پنجم - واحد ۱۹ تشکیل می گردد حضور به هم رسانند.
دستور جلسه : ۱ - استماع گزارش هیأت مدیره و بازرس قانونی سال ۱۳۹۸ ۲ - تصویب ترازنامه سود و زیان سال مالی منتهی به ۱۳۹۸/۱۲/۲۹ ۳ - تعیین بازرس اصلی و علی البدل برای عملکرد سال ۱۳۹۹ ۴ - تعیین روزنامه کثیرالانتشار جهت درج آگهی های شرکت ۵ - سایر مواردی که در صلاحیت مجمع عمومی عادی باشد.
هیات مدیره شرکت

آگهی تغییرات شرکت اندیشه نگار آفاق شرکت سهامی خاص
به شماره ثبت ۴۹۹۳۸۴ و شناسه ملی ۱۴۰۰۶۲۱۸۴۵۲

به استناد صورتجلسه مجمع عمومی عادی بطور فوق العاده مورخ ۱۳۹۸/۰۹/۲۷ تصمیمات ذیل اتخاذ شد ترازنامه و . صورت های مالی سال منتهی به ۲۹ اسفند ماه ۱۳۹۶ به تصویب رسید ، آقای غلامعلی صادقی اوچ تپه به شماره ملی ۲۹۷۱۰۹۷۰۴۸ به عنوان بازرس اصلی و آقای میثم مقبولی به کد ملی ۱۵۸۲۲۲۶۱۷۲ به عنوان بازرس علی‌البدل برای مدت یک سال مالی انتخاب شدند. روزنامه کثیر الانتشار جمهوری اسلامی جهت درج آگهی های شرکت انتخاب گردید.
سازمان ثبت اسنادواملاک کشور
اداره ثبت شرکت ها و موسسات غیرتجاری تهران (۱۰۱۱۴۵۷)

آگهی موضوع ماده ۳ قانون و ماده ۱۳ آئین‌نامه قانون تعیین تکلیف وضعیت ثبتی و اراضی و ساختمانهای فاقد سند رسمی

برابر رای شماره ۱۳۹۹۶۰۳۰۶۰۱۲۰۰۱۸۸۰ هیات اول موضوع قانون تعیین تکلیف وضعیت ثبتی اراضی و ساختمانهای فاقد سند رسمی مستقر در واحد ثبتی حوزه ثبت ملک کاشمر تصرفات مالکانه بلامعارض متقاضی آقای رسول اکبری نخعی فرزند غلامرضا بشماره شناسنامه ۰۸۹۰۲۲۷۰۸۱ صادره از کاشمر در ششدانگ یکباب ساختمان به مساحت ۱۴۴/۰۷ مترمربع از پلاک ۱۳۹۳ اصلی واقع در بخش یک شهر کاشمر به آدرس خیابان باقری ۱۱/۲ خریداری از مالک رسمی آقای/ خانم امیر کاوسیان محرز گردیده است. لذا به منظور اطلاع عموم مراتب در دو نوبت به فاصله ۱۵ روز آگهی می‌شود در صورتی که اشخاص نسبت به صدور سند مالکیت متقاضی اعتراضی داشته باشند می‌توانند از تاریخ انتشار اولین آگهی به مدت دو ماه اعتراض خود را به این اداره تسلیم و پس از اخذ رسید، ظرف مدت یک ماه از تاریخ تسلیم اعتراض، دادخواست خود را به مراجع قضایی تقدیم نمایند. بدیهی است در صورت انقضای مدت مذکور و عدم وصول اعتراض طبق مقررات سند مالکیت صادر خواهد شد. م الف ۱۳۰
تاریخ انتشار نوبت اول: ۱۳۹۹/۰۷/۱۵
تاریخ انتشار نوبت دوم: ۱۳۹۹/۰۷/۳۰
محمد محمدزاده ــ رئیس ثبت اسناد و املاک کاشمر

آگهی موضوع ماده ۳ قانون و ماده ۱۳ آئین‌نامه قانون تعیین تکلیف وضعیت ثبتی و اراضی و ساختمانهای فاقد سند رسمی

برابر رای شماره ۸۱ ۱۳۹۹۶۰۳۲۴۰۰۶۰۰۰۰۸۱ هیأت اول/ دوم موضوع قانون تعیین تکلیف وضعیت ثبتی اراضی و ساختمانهای فاقد سند رسمی مستقر در واحد ثبتی حوزه ثبت ملک کنگان تصرفات مالکانه بلامعارض متقاضی آقای/ خانم سمانه بحرانی فرزند رضا بشماره شناسنامه ۲۶۵۴ صادره از در یک باب خانه به مساحت ۲۱۲/۹۰ مترمربع مفروز و مجزی شده از پلاک ۴۴۷ فرعی از ۳ اصلی واقع در کنگان خریداری از مالک رسمی آقای سیدمحمد هاشمی محرز گردیده است. لذا به منظور اطلاع عموم مراتب در دو نوبت به فاصله ۱۵ روز آگهی می‌شود در صورتی که اشخاص نسبت به صدور سند مالکیت متقاضی اعتراضی داشته باشند می‌توانند از تاریخ انتشار اولین آگهی به مدت دو ماه اعتراض خود را به این اداره تسلیم و پس از اخذ رسید، ظرف مدت یک ماه از تاریخ تسلیم اعتراض، دادخواست خود را به مراجع قضایی تقدیم نمایند. بدیهی است در صورت انقضای مدت مذکور و عدم وصول اعتراض طبق مقررات سند مالکیت صادر خواهد شد. م الف ۳۰۱
تاریخ انتشار نوبت اول: ۹۹/۷/۱۵
تاریخ انتشار نوبت دوم: ۹۹/۷/۳۰
امیرحسین شعبانی - رئیس ثبت اسناد و املاک شهرستان کنگان

آگهی اعلان نظریه کمیسیون تشخیص ماده ۱۲ قانون زمین شهری

کمیسیون تشخیص موضوع ماده ۱۲ قانون زمین شهری در استان کردستان به موجب نظریه مندرج در جدول ذیل غیر موات (غ-ی-ر-م-و-ا-ت) اعلام نموده است لذا با توجه به عدم دسترسی به مالکین و به استناد مصوبه مورخ ۷۰/۱۱/۲۳ مجمع تشخیص مصلحت نظام مراتب در دو نوبت و به فاصله ده روز به اطلاع مالکین و صاحبان حقوق قانونی می رساند . در صورت اعتراض به نظریه صادره اعتراض خود را حداکثر ظرف مدت سه ماه از تاریخ انتشاراًخرین آگهی به مراجع صالحه قضایی تقدیم دارند در صورت عدم اعتراض در فرجه زمانی یاد شده نظریه صادره قطعی است.

شماره رای	نوعیت	تاریخ	محل وقوع	مساحت (متر مربع)	پلاک ثبتی
۱۴۳۷	غیر موات	۹۹/۷/۲	کامیاران (زینجوب)	۱۵۰۰/۰۷	واقع دربلاک ثبتی۱۴۲فرعی از۵۹اصلی

نقاط	x	y
۱	۶۷۵۸۵۲	۳۸۴۹۴۲۸
۲	۶۷۵۸۶۳	۳۸۴۹۳۹۷
۳	۶۷۵۸۳۶	۳۸۴۹۳۶۲
۴	۶۷۵۸۱۹	۳۸۴۹۴۰۶

م الف ۱۵۰۹۲
تاریخ انتشارنوبت اول:۹۹/۷/۵ تاریخ انتشار نوبت دوم:۹۹/۷/۱۵
هیمن محمدی بهرام سرپرست معاونت املاک و حقوقی

آگهی دعوت از بستانکاران شرکت پارسا انرژی پایدار خراسان (سهامی خاص) در حال تصفیه (نوبت دوم) به شماره ثبت ۴۷۵۷۸۱ تهران و شناسه ملی ۱۴۰۰۵۰۹۰۷۰۲

پیرو آگهی انحلال مندرج در روزنامه رسمی کشور به شماره ۲۱۹۰۵ مورخ ۱۳۹۹/۰۳/۱۱ دراجرای ماده ۲۲۵ لایحه اصلاحی قانون تجارت از کلیه بستانکاران شرکت اعم از حقیقی و حقوقی دعوت می گردد جهت استیفای حقوق خود از تاریخ انتشار اولین آگهی به مدت ۶ ماه با دردست داشتن اصل اسناد و مدارک مثبته به آدرس محل تصفیه واقع درتهران، سعادت آباد ، خیابان علامه طباطبایی جنوبی، کوچه حق طلب غربی، پلاک ۳۱ به کد پستی ۱۹۹۷۹۶۸۴۶۹ مراجعه فرمایند . بدیهی است در صورت عدم اقدام درمهلت مذکور هیچگونه ادعایی پذیرفته نمی باشد. این آگهی ۳ نوبت وهرنوبت به فاصله یکماه در روزنامه کثیرالانتشار جمهوری اسلامی و روزنامه رسمی کشور درج می گردد .
تاریخ انتشار نوبت اول :۱۳۹۹/۶/۱۵ -تاریخ انتشار نوبت دوم ۱۳۹۹/۰۷/۱۵
-تاریخ انتشار نوبت سوم۱۳۹۹/۸/۱۵
مدیرتصفیه -امین عرفانی

آگهی موضوع ماده ۳ قانون و ماده ۱۳ آئین‌نامه قانون تعیین تکلیف وضعیت ثبتی و اراضی و ساختمانهای فاقد سند رسمی

برابر رای شماره ۱۳۹۹۶۰۳۰۶۰۱۲۰۰۱۸۸۰ هیات اول موضوع قانون تعیین تکلیف وضعیت ثبتی اراضی و ساختمانهای فاقد سند رسمی مستقر در واحد ثبتی حوزه ثبت ملک کاشمر تصرفات مالکانه بلامعارض متقاضی آقای رسول اکبری نخعی فرزند غلامرضا بشماره شناسنامه ۰۸۹۰۲۲۷۰۸۱ صادره از کاشمر در ششدانگ یکباب ساختمان به مساحت ۱۴۴/۰۷ مترمربع از پلاک ۱۳۹۳ اصلی واقع در بخش یک شهر کاشمر به آدرس خیابان باقری ۱۱/۲ خریداری از مالک رسمی آقای/ خانم امیر کاوسیان محرز گردیده است. لذا به منظور اطلاع عموم مراتب در دو نوبت به فاصله ۱۵ روز آگهی می‌شود در صورتی که اشخاص نسبت به صدور سند مالکیت متقاضی اعتراضی داشته باشند می‌توانند از تاریخ انتشار اولین آگهی به مدت دو ماه اعتراض خود را به این اداره تسلیم و پس از اخذ رسید، ظرف مدت یک ماه از تاریخ تسلیم اعتراض، دادخواست خود را به مراجع قضایی تقدیم نمایند. بدیهی است در صورت انقضای مدت مذکور و عدم وصول اعتراض طبق مقررات سند مالکیت صادر خواهد شد. م الف ۱۳۰
تاریخ انتشار نوبت اول: ۱۳۹۹/۰۷/۱۵
تاریخ ان

مدیر آبفا خوانسار اعلام کرد:

کاهش ۵۰ درصدی آب بدون درآمد در شهر خوانسار

خوانسار- خبرنگار روزنامه جمهوری اسلامی: مدیر آبفا خوانسار گفت: در سال ۹۶ میزان آب بدون درآمد در شهر خوانسار حدود ۶۰ درصد بوده که این رقم در پایان سال ۹۸ به ۲۹ درصد رسیده و درصدد هستیم میزان آب بدون درآمد را تا پایان سال ۹۹ به حدود ۲۵ درصد در این شهرستان کاهش دهیم.

مهدی جهانگیری با بیان اینکه در سال ۹۳ ازسوی شرکت مهندسی آب و فاضلاب کشور شهرستان خوانسار به عنوان پایلوت کشوری برای کاهش میزان آب بدون درآمد انتخاب شد افزود: به دنبال اجرای این طرح مقرر گردید گروهی از کشور ژاپن مطالعات کاهش آب بدون درآمد این شهرستان را در دستور کار قرار دهند که به دلیل اعمال تحریم‌ها این طرح اجرایی نگردید، لذا مقرر شد با استفاده از ظرفیت و پتانسیل‌های سخت افزاری، نرم افزاری و مغزافزاری داخلی این طرح عملیاتی گردد. وی تصریح نمود: از سال ۹۶ تا کنون، ۱۲ کیلومتر اصلاح و بازسازی شبکه فرسوده در دستور کار قرار گرفت، همچنین ۱۸۰۰ فقره کنتور فرسوده آب تعویض شد و بیش از ۷۷۶ فقره انشعاب آب مورد اصلاح و استانداردسازی قرار گرفت و اجرای این موارد، کاهش هدر رفت آب در شهر خوانسار را رقم زد.مدیرآبفا خوانسار طول شبکه توزیع آب در شهر خوانسار را حدود ۱۲۸ کیلومتر اعلام کرد و تصریح نمود: طبق بررسی‌های صورت گرفته حدود ۴۰ درصد شبکه توزیع آب شهر خوانسار فرسوده می‌باشد که درصدد هستیم بازسازی و اصلاح قسمت‌هایی از شبکه که به دلیل فرسودگی بالا هدر رفت بیشتری دارند را در اولویت قرار دهیم.وی به اجرای هوشمند سازی شبکه توزیع آب در شهر خوانسار اشاره کرد و اظهار داشت: در سال جاری با احداث ۵ حوضچه فشار شکن، نصب فلومتر در ۵ مخزن، ۵ حلقه چاه، ۲ ایستگاه پمپاژ آب، یک مخزن تعادلی و خروجی آب از تصفیه خانه، زون بندی شبکه پروژه هوشمند سازی شبکه توزیع آب در دستور کار قرار گرفت.

تا پایان سال جاری

۵ واحد غنی سازی تخم مرغ در استان همدان راه‌اندازی می‌شود

همدان- خبرنگار روزنامه جمهوری اسلامی: مدیر امور طیور سازمان جهاد کشاورزی استان همدان گفت: تا پایان سال ۵ واحد غنی سازی تخم مرغ در استان راه‌اندازی می‌شود. علیرضا قراگوزلو به مناسبت روز جهانی تخم مرغ در یک مصاحبه آنلاین با خبرنگاران گفت: این واحدها با توجه به ارزش غذایی تخم مرغ و در جهت تامین امگا ۳ و همچنین افزایش میزان تامین پروتئین مورد نیاز جامعه راه‌اندازی می‌شود.وی با اشاره به اینکه تخم مرغ بالاترین میزان ارزش غذایی در بین سایر پروتئین‌های حیوانی را دارد، گفت: چشم انداز جمعیت کشور در سال ۱۴۳۰ برابر ۱۱۲ میلیون نفر است که نیازمند تامین امنیت غذایی این جمعیت هستیم.وی گفت: متأسفانه درحال حاضر به دلیل پاره‌ای مشکلات ناشی از تحریم‌ها از جمله کمبود و گرانی نهاده‌های دامی نیمی از ظرفیت ۲ میلیون قطعه‌ای مرغ تخم گذار استان فعال نیست.این مسئول با اظهار اینکه ایران در زمینه تولید تخم مرغ جایگاه یازدهم جهانی و استان همدان رتبه ۱۳ کشور را دارد، ضرورت توجه به صنعت مرغ و تخم مرغ و حفظ این جایگاه در تامین امنیت غذایی مردم را یادآور شد و هشدار داد: تداوم وضعیت موجود، کمبود و گرانی نهاده‌های دامی و طیور باعث افت شدید حاشیه سود فعالان این عرصه و خروج سرمایه از صنعت مرغ و تخم مرغ خواهد شد.مدیر امور و طیور سازمان جهاد کشاورزی استان همدان بیان کرد: درحال حاضر بیش از ۶۰ درصد هزینه‌های یک مرغدار مربوط به نهاده‌ها است.

معاون وزیر صمت:

تامین پایدار مواد اولیه ذوب آهن باید تضمین شود

اصفهان- خبرنگار روزنامه جمهوری اسلامی: معاون طرح و برنامه وزارت صنعت، معدن و تجارت با بیان اینکه تامین پایدار مواد اولیه ذوب آهن باید تضمین شود، گفت: مشکلات کنونی فولادی‌ها در تامین مواد اولیه را باید در خصوصی سازی غیرکارشناسانه ریشه یابی کرد.

سعید زرندی با حضور در غرفه ذوب آهن اصفهان، اظهار کرد: این مجتمع عظیم صنعتی در عرصه صنعت به تنهایی یک کشور محسوب می‌شود.وی با بیان اینکه تامین پایدار مواد اولیه این شرکت باید تضمین شود، افزود: راهکارهای مختلفی برای جلوگیری از صادرات مواد خام اندیشیده شده تا به تولید داخلی لطمه‌ای وارد نشود.زرندی در انتقاد به نحوه خصوصی‌سازی شرکت‌های فولادی، گفت: در بحث خصوصی‌سازی به زنجیره تولید فولاد توجه نشده است و مشکلات کنونی شرکت‌های فولادی برای تامین مواد اولیه را باید در خصوصی سازی غیرکارشناسانه این شرکت‌ها ریشه یابی کرد.جعفر صالحی معاون خرید ذوب آهن اصفهان نیز تحقق وعده‌های وزارت صمت در خصوص تامین بخشی از مواد اولیه آهن‌دار برای این شرکت را خواستار شد و گفت: مجموعه ذوب آهن اصفهان اعم از نیروی انسانی، تجهیزاتی و... آماده بهره‌برداری از کوره بلند شماره یک است و امیدواریم مشکلات تامین مواد اولیه مورد نیاز به‌زودی برطرف شود.نهمین نمایشگاه بین‌المللی فرصت‌های سرمایه‌گذاری معدن و صنایع معدنی با مشارکت بیش از ۷۰ شرکت داخلی و با حضور معاون طرح و برنامه وزارت صمت ۸ مهر ماه در شبستان مصلای امام خمینی(ره) تهران گشایش یافت که تا دهم مهرماه به کار خود ادامه می‌دهد. ذوب آهن اصفهان با دایر کردن غرفه در این نمایشگاه حضور فعال دارد و محصولات جدید و دستاوردهای خود را در معرض دید بازدیدکنندگان قرار داده است.

برگزاری جلسه کمیته اطلاع‌رسانی و تبلیغات ستاد پیشگیری و مقابله با بیماری کرونا استان گلستان

گرگان – خبرنگار روزنامه جمهوری اسلامی: دومین جلسه کمیته اطلاع‌رسانی و تبلیغات ستاد پیشگیری و مقابله با بیماری کرونا استان گلستان با حضور معاون فرهنگی و مسئول روابط عمومی اداره کل فرهنگ و ارشاد اسلامی گلستان و تعدادی از خبرنگاران در سالن اجتماعات این اداره کل برگزار شد.

در این جلسه مسئول دبیرخانه شورای اطلاع‌رسانی گلستان به آخرین وضعیت شیوع کرونا دراستان به نقل از دانشگاه علوم پزشکی استان اشاره و اظهار کرد: رسانه‌ها می‌توانند با اطلاع‌رسانی صحیح و بموقع در خصوص استفاده از ماسک، رعایت کردن فاصله اجتماعی و شتشوی مداوم دستها برای بهتر شدن وضعیت استان از نظر شیوع کرونا کمک کنند.

غریب آبادی افزود: توسط دانشگاه علوم پزشکی استان گروههای پرخطر با نام و کدملی این افراد شناسایی و با آنها تماس گرفته می‌شود که به نوبت جهت تزریق رایگان واکسن آنفلوآنزا به مراکز بهداشتی درمانی مراجعه نمایند..

وی با اشاره به ممنوعیت پیاده روی در ایام اربعین و بسته بودن تمامی مرزهای زمینی به سمت کشور عراق، گفت: طرح مهر اربعین، برپایی نمایشگاه اربعین، ارائه تصاویر و فیلم‌های سال‌های گذشته مراسم اربعین از رسانه‌های مختلف، استقرار چادر سلامت درکنار موکب‌های اربعین از جمله برنامه‌های ستاد اربعین استان عنوان کرد.

مسئول روابط عمومی اداره کل فرهنگ و ارشاد اسلامی گلستان در ادامه به حضور دانش‌آموزان در مدارس و شبکه شاد و نیازهای آموزشی آنان در دوران کرونا و عدم دسترسی ۴۰ درصد از دانش‌آموزان استان به شبکه آموزشی شاد اشاره و بر ضرورت حضور و توجه ویژه خیرین فرهنگی به خرید تجهیزات الکترونیکی برای دانش‌آموزانی که امکان تهیه این تجهیزات را ندارند، تأکید کرد.

مشاور اجتماعی وزیر نفت:

توسعه و گسترش طرح توسن کار پسندیده‌ای ازسوی شرکت گاز مازندران است

ساری – خبرنگار روزنامه جمهوری اسلامی: مشاور اجتماعی وزیر نفت عنوان کرد: با اقدامات خوبی که در سطح شرکت گاز مازندران در حوزه مسئولیت اجتماعی صورت پذیرفته و توسعه و گسترش طرح توسن کار پسندیده‌ای ازسوی شرکت گاز مازندران بوده است.

طالبیان مشاور وزیر نفت در مسئولیت‌های اجتماعی در جلسه مشترک با مدیرعامل شرکت گاز مازندران که بصورت ویدیو کنفرانس برگزار شد، بیان کرد: شاهد نمونه‌های زیبایی از تعامل با ذینفعان، مشتریان و پیمانکاران در حوزه مسئولیت اجتماعی هستیم و گاز استان مازندران با هلال احمر و سازمان بهداری و بهداشت یک تیم واحد تشکیل دادند برای حضور در بحران‌ها و این معنای کامل مشارکت است.مدیرعامل شرکت گاز مازندران در این جلسه از اجرای ۳۲ طرح در زمینه مسئولیت اجتماعی خبر داد و گفت: مسئولیت اجتماعی در قبال کارکنان به این معنا است که شرکت بتواند خلاقیت و توانمندی کارکنان را به فعالیت برساند و آنها را در طرح‌ها و پروژه‌های پژوهشی مشارکت دهد.احمدپورافزود: ایجاد محیط کاری مناسب، مشاوره طب سنتی، برگزاری جشنواره غذا، فراهم کردن امکانات زیارتی و سیاحتی، توجه به امور ورزشی و ساخت سالن ورزشی، حل مسائل خانوادگی از طریق روابط کار، آگاه‌سازی مسئولیت اجتماعی از جمله اقدامات شرکت گاز مازندران در حوزه مسئولیت اجتماعی است.مدیرعامل شرکت گاز مازندران بیان کرد: عقد تفاهم نامه با دستگاه‌های اجرایی و اسفاده از ظرفیت آنان در زمان بحرانها، از جمله اقدامات این شرکت در قبال مسئولیت اجتماعی مشترکین است.

وی گفت: تشکیل تیم توسن(تیم واکنش سریع نهادها) الگویی ممتاز در هم افزایی و مشارکت اجتماعی در فرایند مدیریت بحران و امداد و نجات است که برای نخستین بار در کشور در استان مازندران اجرایی شد.مدیرعامل شرکت گاز استان مازندران افزود: برنامه اجرایی راه‌اندازی تیم توسن در دیگر سازمان‌های مرتبط در حوزه صنعت نفت شمال کشور در دستورکار قرار دارد و بزودی شاهد تجهیز و فعالیت این تیم‌های تخصصی نیز خواهیم بود.

امام جمعه ایلام تأکید کرد:

ضرورت شایسته سالاری در انتصاب مدیران آموزش و پرورش

ایلام-خبرنگار روزنامه جمهوری اسلامی: حجت‌الاسلام کریمی تبار نماینده ولی فقیه در استان و امام جمعه ایلام دردیدار با رئیس آموزش و پرورش شهرستان و جمعی از کارکنان با تأکید بر اهمیت و تأثیرگذاری فعالیت در حوزه آموزش و پرورش گفت: تأثیر کار تربیت و تعلیم بازه زمانی طولانی مدت دارد و کوچکترین برخورد و عکس العمل مثبت و منفی معلمین روی زندگی دانش‌آموزان تأثیرگذارمی باشد.

وی در ادامه افزود: نقش معلم در توانمندی و سرنوشت دانش‌آموزان از منظر علمی، اخلاقی و تربیتی بسیار مؤثر می‌باشد. امام جمعه ایلام با بیان ضرورت پیاده سازی چشم انداز سند تحول بنیادین آموزش و پرورش اظهار داشت: تا اجرای کامل این طرح ایده آل فاصله زیادی داریم، و چنانچه به تحقق کامل این سند بنیادین جامه عمل بپوشانند ایران گلستان خواهد شد.کریمی تبار بر ضرورت و اهمیت شایسته سالاری در انتصاب مدیران آموزش و پرورش تأکید و با اشاره به لزوم اجرای صحیح بیانیه گام دوم انقلاب اسلامی بیان داشت: دانش‌آموزان نسل آینده کشور و امانت‌های الهی سپرده شده در دست مجموعه آموزش و پرورش بالاخص معلمین می‌باشند، و تحقق آن انتظاراتی که رهبری از جامعه جوان دارد وابسته به تربیت و پرورش صحیح آنها است.امام جمعه ایلام با اشاره به لزوم رعایت اخلاق مداری در برخورد با دانش‌آموزان بیان داشت: معلم در معنویت و اخلاق باید پیشگام باشد زیرا آموزش و تربیت در مدارس با دین دانش‌آموزان گره خورده است.

مدیرکل کمیته امداد امام(ره) استان خبر داد:

جمع‌آوری کمک ۱۰ میلیارد تومانی مردم کرمانشاه در جشن عاطفه‌های سال جاری

کرمانشاه- خبرنگار روزنامه جمهوری اسلامی: مدیرکل کمیته امداد امام خمینی(ره) استان کرمانشاه گفت: در جشن عاطفه‌های امسال که به مناسبت همزمانی با ایام محرم به عنوان شور عاطفه نامگذاری شد، مردم خیر و نوع‌دوست کرمانشاه ۱۰ میلیارد و ۴۰۳ میلیون تومان به دانش‌آموزان نیازمند کمک کردند.

رخصی اظهار کرد: به دلیل بازگشایی مدارس در ۱۵ شهریور، شور عاطفه‌ها امسال از ۲۲ شهریور آغاز و تا ۱۱ مهر ادامه داشت. وی مبلغ کمک‌های مردمی در جشن عاطفه‌های سال گذشته را بیش از ۶ میلیارد و ۵۷۳ میلیون تومان اعلام کرد و افزود: برآوردهای اولیه این بود که در شور عاطفه‌های امسال حدود هفت میلیارد تومان کمک مردمی جمع‌آوری شود اما خوشبختانه با پای کار آمدن خیران نیکوکار براساس آخرین آمار تاکنون ۱۰ میلیارد و ۴۰۳ میلیون تومان برای دانش‌آموزان نیازمند کرمانشاهی جمع‌آوری شده است.رخصی تصریح کرد: از این میزان ۹ میلیارد و ۶۱۲ میلیون تومان کمک‌های مردمی به صورت غیرنقدی و کالا و ماباقی به صورت نقد اهدا شده است. مدیرکل کمیته امداد استان کرمانشاه افزود: کمک‌های نقدی خیران نیک اندیش به خرید اقلام آموزشی و تحصیلی غیر حضوری مانند تبلت اختصاص داده می‌شود و به همراه کمک‌های غیرنقدی در اسرع وقت بین دانش‌آموزان بی‌بضاعت توزیع خواهد شد.

آگهی دعوت به مجمع عمومی عادی بطور فوق‌العاده

بدینوسیله به اطلاع سهامداران محترم شرکت بیمارستان بین‌المللی آرمان (سهامی خاص) ثبت شده به شماره ۱۷۷۷۲۲ و شناسه ملی ۱۰۱۰۲۲۰۰۴۲۸ می‌رساند جلسه مجمع عمومی عادی بطور فوق‌العاده شرکت راس ساعت ۱۰ صبح روز جمعه مورخه ۱۳۹۹/۰۷/۲۵ در محل قانونی شرکت تشکیل خواهد شد.

دستور کار جلسه عبارت است از:

۱ - تعیین راهکارهای تامین مالی پرداخت وام بانک گردشگری.

۲ - سایر موضوعاتی که در صلاحیت مجمع عمومی عادی بطور فوق‌العاده می‌باشد.

هیات مدیره شرکت بیمارستان بین‌المللی آرمان

اصلاحیه

در آگهی مندرج در صفحه ۱۱ روزنامه جمهوری اسلامی مورخ ۹۹/۶/۳۱ در خصوص دعوت به مجمع عمومی عادی بطور فوق‌العاده نوبت اول شرکت تعاونی مسکن کارکنان سازمان همیاری و شهرداران استان آذربایجان غربی، بند ۸ آگهی مبنی بر انتخاب پنج نفر به عنوان عضو اصلی و دو نفر به عنوان عضو علی‌البدل صحیح بوده و بدینوسیله اصلاح می‌گردد.

هیات مدیره شرکت تعاونی مسکن کارکنان و شرکا سازمان همیاری و شهرداران استان آذربایجان‌غربی

آگهی دعوت مجمع عمومی عادی شرکت خدماتی شهرک صنعتی برازجان

بدینوسیله از کلیه سهامداران شرکت خدماتی شهرک صنعتی برازجان دعوت می گردد در جلسه مجمع عمومی عادی که در ساعت ۱۰:۳۰ صبح روز یکشنبه مورخ ۱۳۹۹/۰۷/۲۷ با دستور کار ذیل در آدرس برازجان، شهرک صنعتی برازجان، ساختمان آتش نشانی تشکیل می شود حضور بهم رسانند.

دستور جلسه : ۱- انتخاب اعضای هیات مدیره ، ۲- انتخاب بازرس ، ۳- اصلاح بودجه سال ۱۳۹۹ و بررسی بودجه پیشنهادی سال ۱۴۰۰

روح اله غلامی - مدیرعامل

آگهی دعوت به مجمع عمومی عادی بطور فوق‌العاده شرکت تولیدی سازمایه (سهامی خاص) ثبت شده به شماره ۱۹۰۶۴ و شناسه ملی ۱۰۱۰۰۶۴۳۱۸۹

بدینوسیله از کلیه سهامداران شرکت تولیدی سازمایه (سهامی خاص) ثبت شده به شماره ۱۹۰۶۴ و شناسه ملی ۱۰۱۰۰۶۴۳۱۸۹ دعوت بعمل می‌آید تا در جلسه مجمع عمومی عادی بطور فوق‌العاده که در ساعت ۹ صبح روز چهارشنبه مورخه ۱۳۹۹/۰۸/۰۷ در محل قانونی شرکت تشکیل می‌شود حضور بهم رسانند.

دستور جلسه مجمع عمومی عادی بطور فوق‌العاده: ۱ - انتخاب اعضای هیات مدیره شرکت ۲ - هر تصمیمی که در صلاحیت مجمع عمومی عادی بطور فوق‌العاده می‌باشد.

هیات مدیره شرکت تولیدی سازمایه (سهامی خاص)

آگهی مناقصه نوبت اول

نیروی انتظامی جمهوری اسلامی ایران

فرماندهی انتظامی استان کرمان در نظر دارد به منظور ۱- تکمیل ساختمان اداری در شهرستان جیرفت ۲- تکمیل ساختمان اداری در شهرستان نرماشیر - روستای عزیز آباد ۳- تکمیل ساختمان اداری در شهرستان ریگان- روستای عباس آباد ۴- احداث دیوار حصار ساختمان اداری در شهرستان فهرج- روستای شوره گز- با مشخصات و شرایط ذیل، نسبت به برگزاری تشریفات قانونی مناقصه اقدام نماید.

۱ - تکمیل ساختمان اداری در شهرستان جیرفت

الف) مشخصات فنی پروژه :

ساختمان :۶۶۲ متر مربع

دیوارکشی به همراه پیاده رو پیرامونی ۱۵۰ متر طول

محوطه سازی: ۵۰۰ مترمربع **دژبانی : ۱۵ متر مربع**

سیستم گرمایش وسرمایش :پکیج رادیاتور- اسپلیت **پارکینگ:۹۰ مترمربع**

محل تامین اعتبار : طرحهای عمرانی **نوع اسکلت: بتنی**

حدود برآورد پروژه-/ ۳۷/۰۰۰/۸۷۳/۳۱۰ ریال

۲ - تکمیل ساختمان اداری در شهرستان نرماشیر - روستای عزیز آباد

الف)مشخصات فنی پروژه:

ساختمان : ۲۶۱ متر مربع

سیستم گرمایش و سرمایش : پکیج رادیاتور - کولر آبی

محل تامین اعتبار : اسناد خزانه

حدود برآورد پروژه -/ ۱۲/۷۵۲/۴۳۳/۲۹۰ ریال

۳ - تکمیل ساختمان اداری در شهرستان ریگان روستای عباس آباد

الف) مشخصات فنی پروژه :

ساختمان : ۲۶۱ متر مربع

سیستم گرمایش و سرمایش : پکیج رادیاتور - کولر آبی

محل تامین اعتبار : اسناد خزانه

حدود برآورد پروژه -/ ۱۲/۰۱۱/۱۰۲/۹۸۰ ریال

۴ - احداث دیوار حصار ساختمان اداری در شهرستان فهرج - روستای شوره گز

الف) مشخصات فنی پروژه :

دیوار حصار : ۲۶۴ متر طول

محل تامین اعتبار : اسناد خزانه

حدود برآورد پروژه -/ ۷/۵۴۷/۷۶۰/۰۰۰ ریال

ج) مبلغ تضمین شرکت در مناقصه پروژه شهرستان جیرفت ۱/۳۰۰/۰۰۰/۰۰۰ ریال، مبلغ تضمین شرکت در مناقصه پروژه روستای عزیز آباد نرماشیر ۶۵۰/۰۰۰/۰۰۰ ریال ، مبلغ تضمین شرکت در مناقصه پروژه روستای عباس آباد ریگان ۶۱۰/۰۰۰/۰۰۰ریال و مبلغ تضمین شرکت در مناقصه پروژه روستای شوره گز فهرج ۴۰۰/۰۰۰/۰۰۰ ریال (فقط ضمانتنامه معتبر بانکی یا چک تضمین شده بانکی مورد قبول است)

د) پیمان به صورت اجرای کارهای ساختمانی به صورت سر جمع (پیمان سر جمع ابلاغیه ۹۶/۰۵/۰۴) و بر اساس فهرست بهای پایه ابنیه ، مکانیکی و برقی سال ۱۳۹۹ و احتساب کلیه ضرایب متعلقه به فهرست بهاء است .

ذ) کسورات مطابق با طرح های عمرانی ودر قالب اسناد یاد شده پرداخت خواهد شود و ارائه مفاصا حساب تابع ضوابط مراجع مربوط خواهد بود.

ه) کارفرما در رد یا قبول پیشنهادات متقاضیان مختار است.

لذا از کلیه پیمانکاران واجد صلاحیت پیمانکاری سازمان مدیریت و برنامه ریزی کشور که رتبه آنها در سامانه ساجات WWW.SAJAT.IR وساجار WWW.SAJAR.IR قابل رویت بوده و دارای پایه حداقل ۵ در رشته ابنیه می باشند دعوت می گردد حداکثر ظرف مدت ۷ روز با به همراه داشتن فتوکپی برابر با اصل رتبه بندی شرکت(تائیدیه صلاحیت پیمانکاری سازمان مدیریت و برنامه ریزی کشور) و یک جلد رزومه کاری کامل شرکت جهت اعلام آمادگی و دریافت اسناد ارزیابی توان اجرایی کار توسط دستگاه مناقصه گزار، به مناقصه گزار،به آدرس : استان: کرمان بلوار شهید صدوقی ستاد فرماندهی انتظامی استان کرمان - ساختمان امام حسین (ع) معاونت مهندسی طبقه سوم اداره نظارت و اجرا مراجعه نمایند. تلفن ۲۱۸۲۱۲۴۹-۰۳۴

هزینه درج آگهی به عهده برنده های مناقصه می‌باشد.

آگهی فراخوان مناقصه عمومی یک مرحله‌ای شرکت میناکان به شماره ۹۹/۰۹/ه-م

شرکت میناکان (سهامی خاص) در نظر دارد از میان منابع ذیصلاح و واجد شرایط و دارای دانش و تجربه، اقلام به شرح ذیل را از طریق مناقصه عمومی خریداری نماید. لذا از کلیه متقاضیان دعوت می نماید تا در هرگروه کالایی که توان تأمین آن را دارند مشارکت نمایند. موضوع مناقصه:

گروه الف) خرید گلوله آسیا با قطر ۶۰ میلی متر، ۷۰cr2 میزان ۱۲۰ تن

خرید میله آسیا با قطر ۸۰ میلی متر به طول ۳/۵ متر و ۷۰cr2 میزان ۷۵ تن

گروه ب) خرید امیل اگزانتات پتاسیم z6 میزان ۸ تن

گروه ج) خرید مته کوهبری به طول ۱۲۰ سانتی متر و قطر الماسه ۴۰ میلی متر تعداد ۱۲۰۰ عدد

خرید مته کوهبری به طول ۸۰ سانتی متر و قطر الماسه ۴۰ میلی متر تعداد ۳۰۰ عدد

گروه د) خرید پرفراتور بادی آبی YT۲۸ برند دایشن تعداد ۱۰ دستگاه

خرید لوازم یدکی پرفراتورهای آبی بادی YT۲۸ برند دایشن (مطابق اسناد مناقصه)

گروه ه) سرمته کوهبری با قطر الماسه ۴۰ میلی متر روسی تعداد ۲۵۰۰ عدد

گروه و) خرید ریل معدنی JIS۱۲ به میزان ۵۰۰ شاخه

خرید آهن آلات مطابق اسناد مناقصه

گروه ز) خرید کمپرسور برام واید ۷۵۰ و یا معادل آن یک دستگاه

۱ - مبلغ و نوع سپرده شرکت در مناقصه: مبلغ ۲۵۰,۰۰۰,۰۰۰ ریال به صورت ضمانت نامه بانکی معتبر با حداقل ۳ ماه اعتبار و یا واریز نقدی به حساب جاری ۰۴۷۲۱۰۵۵۶۶ به نام شرکت میناکان نزد بانک تجارت شعبه مرکزی بیرجند مناقصه گزار و یا چک بانکی طرح صیاد

۲ - مهلت دریافت اسناد مناقصه: تا پایان وقت اداری روز شنبه مورخ ۱۳۹۹/۰۷/۱۹

۳ - مهلت تحویل اسناد مناقصه: تا پایان وقت اداری روز شنبه مورخ ۱۳۹۹/۰۸/۱۰

۴ - زمان بازگشایی پاکات: تا پایان وقت اداری روز دوشنبه مورخ ۱۳۹۹/۰۸/۱۲

۵ - محل دریافت و تحویل اسناد مناقصه: تهران - خیابان دکتر بهشتی- میدان تختی- خیابان خلیل حسینی - کوچه آریا وطنی- پلاک ۲۹ واحد ۲ کدپستی: ۱۵۷۷۸۳۸۸۱۱ تلفن: ۰۲۱-۸۸۷۵۷۰۳۰ امکان ارسال اسناد مناقصه به صورت ایمیل نیز میسر است. Minakan.co۱۸۳۶@yahoo.com

۶ - هزینه انتشار آگهی های مناقصه بر عهده برنده مناقصه می باشد.

۷ - شرکت در رد یا قبول پیشنهادات مختار است.

۸ - در صورتیکه برنده مناقصه و یا نفر دوم ظرف مدت مقرر حاضر به انعقاد قرارداد انجام معامله نشود سپرده به نفع شرکت ضبط خواهد شد.

کمیسیون معاملات شرکت میناکان (سهامی خاص)

آگهی مزایده اجاره شماره الف/ ۹۹۰۰۱

همه با هم جهاد کشاورزی

سازمان جنگلها، مراتع و آبخیزداری کشور
اداره کل منابع طبیعی و آبخیزداری استان کرمانشاه

نوبت اول

اداره کل منابع طبیعی و آبخیزداری استان کرمانشاه در نظر دارد مدیریت بهره برداری و نگهداری پارک های جنگلی خود را در سطح استان کرمانشاه به شرح زیر از طریق مزایده عمومی و با جزئیات مندرج در اسناد مزایده، با بهره گیری از سامانه تدارکات الکترونیکی دولت و با شماره مزایده ۵۰۹۹۰۰۳۶۲۵۰۰۰۰۰۱ و برای مورد ۱۲ با شماره مزایده ۱۰۹۹۰۰۳۶۲۵۰۰۰۰۰۹ به صورت الکترونیکی واگذار نماید.

۱ - اداره مدیریت بهره برداری و نگهداری پارک جنگلی امام علی شهرستان صحنه بشماره مزایده ۵۱۹۹۰۰۳۶۲۵۰۰۰۰۰۱

۲ - اداره مدیریت بهره برداری و نگهداری پارک جنگلی سلکان روانسر بشماره مزایده ۵۱۹۹۰۰۳۶۲۵۰۰۰۰۰۲

۳ - اداره مدیریت بهره برداری و نگهداری پارک جنگلی سردار شهید قاسم سلیمانی (بیدسرخ) بشماره مزایده ۵۱۹۹۰۰۳۶۲۵۰۰۰۰۰۳

۴ - اداره مدیریت بهره برداری و نگهداری پارک جنگلی خراطها شهرستان قصرشیرین بشماره مزایده ۵۱۹۹۰۰۳۶۲۵۰۰۰۰۰۴

۵ - اداره مدیریت بهره برداری و نگهداری پارک جنگلی شهدای منابع طبیعی چشم‌سفید شهرستان کرمانشاه بشماره مزایده ۵۱۹۹۰۰۳۶۲۵۰۰۰۰۰۵

۶ - اداره مدیریت بهره برداری و نگهداری پارک جنگلی شاهد شهرستان کنگاور بشماره مزایده ۵۱۹۹۰۰۳۶۲۵۰۰۰۰۰۶

۷ - اداره مدیریت بهره برداری و نگهداری پارک جنگلی عرفه شهرستان قصرشیرین بشماره مزایده ۵۱۹۹۰۰۳۶۲۵۰۰۰۰۰۷

۸ - اداره مدیریت بهره برداری و نگهداری پارک جنگلی ظفر شهرستان کرمانشاه بشماره مزایده ۵۱۹۹۰۰۳۶۲۵۰۰۰۰۰۸

۹ - اداره مدیریت بهره برداری و نگهداری پارک جنگلی سراب گیلانغرب بشماره مزایده ۵۱۹۹۰۰۳۶۲۵۰۰۰۰۰۹

۱۰ - اداره مدیریت بهره برداری و نگهداری پارک جنگلی دیوانگه شهرستان هرسین بشماره مزایده ۵۱۹۹۰۰۳۶۲۵۰۰۰۰۱۰

۱۱ - اداره مدیریت بهره برداری و نگهداری پارک جنگلی سیاهخور شهرستان اسلام آبادغرب بشماره مزایده ۵۱۹۹۰۰۳۶۲۵۰۰۰۰۱۱

۱۲ - فروش چوب های حاصل از اجرای عملیات قطع و هرس درختان جنگلکاری حاشیه را ها و پارکهای جنگلی دست کاشت استان کرمانشاه در مساحت ۳۰۰ هکتار (۱۲۶۵۰ اصل درخت) به شماره مزایده ۱۰۹۹۰۰۳۶۲۵۰۰۰۰۰۹ تاریخ بازدید این مورد در تاریخ ۲۲ تا ۹۹/۷/۲۴ از ساعت ۹ الی ۱۲ ظهر

* زمان انتشار در سایت: از ساعت ۸ صبح مورخ ۹۹/۰۷/۱۵ * مهلت دریافت اسناد مزایده: از زمان انتشار در سایت سامانه ستاد لغایت مورخ ۹۹/۰۷/۲۱ ساعت ۱۴/۲۵ * تاریخ بازدید کد موارد ۱ تا ۱۱ :از زمان انتشار در سایت لغایت ۹۹/۰۷/۳۰ * آخرین مهلت ارسال پیشنهاد قیمت: ۹۹/۰۸/۰۱ ساعت ۱۴/۲۵ * زمان بازگشایی:۹۹/۰۸/۰۳ ساعت ۹ صبح * زمان اعلام به برنده: مورخ ۹۹/۰۸/۰۳ ساعت ۱۲ صبح

وزیر آموزش و پرورش:

۱۰ درصد دانش‌آموزان در مدارس حاضر می‌شوند

وزیر آموزش و پرورش گفت: مطالعات بهداشت جهانی نشان می‌دهد تاکنون فعالیت مدارس بر سیر کرونا تأثیرگذار نبوده و آمار و ارقام کنونی هم این را نشان می‌دهد ضمن آنکه باید عنوان کرد که ظرفیت دانش‌آموزان در مدرسه کامل نیست و هم‌اکنون ۱۰ درصد حضور دانش‌آموزان در مدارس را داریم.

"محسن حاجی میرزائی" دیروز در بدو ورود به استان کرمان با حضور در گلزار شهدای کرمان به مقام سردار شهید حاج قاسم سلیمانی و سایر شهداء ادای احترام کرد.

وی در ادامه در جمع خبرنگاران گفت: هدف از حضور در استان کرمان سرکشی به وضعیت استان و گفتگو با همکاران و بررسی اوضاع و رسیدگی به مشکلات است.

حاجی میرزائی درباره شیوع کرونا و فعالیت مدارس افزود: مطالعات بهداشت جهانی نشان می‌دهد تاکنون فعالیت مدارس بر سیر کرونا تأثیرگذار نبوده و آمار و ارقام کنونی هم این را نشان می‌دهد ضمن آنکه باید عنوان کرد که ظرفیت دانش‌آموزان در مدرسه کامل نیست و هم‌اکنون ۱۰ درصد حضور دانش‌آموزان در مدارس را داریم. وزیر آموزش و پرورش با اشاره به اینکه حضور و یا عدم حضور دانش‌آموزان در مدارس وابسته به رای ستاد ملی کرونا و تشخیص وزارت بهداشت است، گفت: هر زمان تشخیص دهند در هر منطقه‌ای که حضور دانش‌آموزان برای سلامتی زیان بار باشد، فعالیت مدارس غیر حضوری می‌شود.

حاجی میرزائی با اشاره به پیس بینی‌ها برای آموزش حضوری و غیرحضوری گفت: ۳۵ درصد مدارس زیر ۵۰ دانش‌آموز دارند و می‌توانند مراقبت لازم را بر رعایت پروتکل‌های بهداشتی داشته باشند.

وی گفت: برای کسانی که دسترسی به اینترنت و ابزار هوشمند ندارند برنامه تلویزیونی پیس بینی شده و همه درس‌های مقاطع مختلف تحصیلی از تلویزیون ارائه می‌شود و این پوشش در تمام جغرافیای کشور وجود دارد.

وزیر آموزش و پرورش با بیان اینکه دانش‌آموزان می‌توانند هر دو هفته یا سه هفته با مراجعه به معلم اشکالات خود را برطرف کنند و برای آنهایی که دسترسی به هیچ کدام از موارد نباشد بسته‌های خودآموز تهیه شده و در اختیار قرار می‌گیرد گفت: تعهد کرده‌ایم همه در شرایط کرونا از آموزش بهره‌مند باشند و دو حق آموزش و سلامت با هم مدنظر است.

حاجی میرزائی گفت: در زمینه تعطیلی مدارس در استانها اگر ستاد استانی به جمع بندی برسند و ستاد ملی و وزارت بهداشت تأیید کنند، اعمال می‌شود.

سردار مهری خبر داد

کشف ۵ هزار خودروی توقیفی در فرودگاه ها

فرمانده پلیس فرودگاه‌های کشور گفت: طی ۶ ماهه نخست سال جاری همکاران من موفق شده‌اند ۵ هزار و ۵۸۵ خودروی دارای دستور توقیف در سطح حوزه استحفاظی را کشف نمایند.

به گزارش خبرنگار ما، سردار حسن مهری با اعلام آمادگی حداکثری پلیس فرودگاه‌ها در تأمین نظم و امنیت حوزه استحفاظی به تشریح فعالیت‌های ۶ ماهه این پلیس در سال ۹۹ پرداخت.

وی افزود: در راستای مبارزه با قاچاق کالا و ارز در مرزهای هوایی، پلیس فرودگاه توانسته است به افزایش ۴ درصدی کشف کالا و ارز به ارزش ۷۰۰ میلیارد ریال در ۶ ماهه اول سال ۹۹ نسبت به سال گذشته دست یابد.

فرمانده پلیس فرودگاه‌های کشور در خصوص مبارزه با قاچاق مواد مخدر در مرزهای هوایی ادامه داد: علیرغم کاهش ۵۵ درصدی مسافر و تعداد پروازها در این بازه زمانی به دلیل شرایط خاص ناشی از شیوع کرونا ویروس، همکاران من موفق به کشف ۴۳۳ کیلوگرم انواع مواد مخدر قبل از ترانزیت از مرزهای هوایی کشور شدند.

سردار مهری تعداد افراد دستگیر شده در ارتباط با قاچاق کالا را ۶۶۲ نفر و تعداد افراد دستگیر شده در ارتباط با قاچاق مواد مخدر را ۳ هزار و ۲۵۵ نفر اعلام و تصریح کرد: متهمان پس از تشکیل پرونده به مراجع قضائی معرفی شده‌اند.

فرمانده پلیس فرودگاه‌های کشور با اشاره به تأثیر گشت‌های هدفمند در سطح حوزه استحفاظی افزود: در این رابطه طی ۶ ماهه نخست سال جاری همکاران من موفق شده‌اند ۵ هزار و ۵۸۵ خودروی دارای دستور توقیف در سطح حوزه استحفاظی را کشف نمایند.

وی با اشاره به بهره گیری از روش‌های اطلاعاتی و تجهیزات و امکانات نوین کمک بازرسی گفت: خوشبختانه این پلیس تخصصی در زمینه کشف مواد مخدر، کالا و ارز قاچاق توفیقات بسیار خوبی به واسطه بهره گیری از دانش و اطلاعات روز به دست آورده است. سردار مهری با توصیه به مسافران خطوط هوایی به خصوص مسافران پروازهای خارجی مبنی بر لزوم رعایت قوانین و مقررات حاکم در جمهوری اسلامی و سایر کشورهای خارجی گفت: در کشورهای آسیای شرقی و میانه قوانین بسیار سخت گیرانه‌ای برای حمل و نگهداری مواد مخدر وضع شده که این قوانین باعث شده بسیاری از هم وطنان ایرانی به خاطر همراه داشتن مقادیر بسیار ناچیزی مواد مخدر یا حتی مقدار اندکی قرص از جمله متادون، ترامادول، و B۲ سال‌ها در زندان این کشورها اسیر باشند.

فرمانده پلیس فرودگاه‌های کشور با قدردانی از مجاهدت مدافعان عرصه سلامت و امنیت خاطرنشان کرد: عمل به توصیه‌های بهداشتی و رعایت پروتکل‌های مرتبط با سلامت برگ برنده همه ما در مقابله کرونا ویروس است لذا از یکایک شهروندان درخواست می‌کنیم با اجتناب از سفرهای غیرضروری زمینه لازم برای زندگی سالم و به دور از هر گونه بیماری را برای همدیگر فراهم کنیم.

شکوفایی شهرها درگروی توسعه همکاری مراکز پژوهشی مجلس و مطالعات و برنامه‌ریزی شهر تهران

رئیس مرکز مطالعات و برنامه‌ریزی شهر تهران گفت: شکوفایی شهرها درگروی توسعه همکاری مراکز پژوهشی مجلس و مطالعات و برنامه‌ریزی شهر تهران است.

محمدحسین بوچانی در جلسه مشترک خود با امیر رضا شاهانی، معاون مرکز پژوهش‌های مجلس شورای اسلامی و علیرضا رهایی، استاد دانشگاه صنعتی امیرکبیر با حضور جمعی از معاونان و مدیران مرکز مطالعات در تشریح ساختار مدیریت‌های پژوهشی و کمیته‌های پژوهشی در پیوند با ساختار شهرداری تهران به لزوم ایجاد ارتباط و همکاری با مرکز پژوهش‌های مجلس تأکید کرد و افزود: جوانه‌های شکوفایی در شهرها ظهور می‌کنند و توسعه همکاری‌های فی مابین در مقررات‌گذاری راه حل توسعه و شکوفایی ملی شهرها خواهد بود.

وی ادامه داد: بسیاری از مسائل راه حل حقوقی و قانونگذاری دارند، به همین دلیل نقش و همکاری مرکز پژوهش‌ها در حل مسائل شهری بسیار حائز اهمیت است. در دوره مدیریت شهری کنونی بازگشت به ژن بنیادین شهرها که همان انسان است بنیانگذاری شده است. اگرچه به واسطه رکود امکان شروع پروژه‌های بزرگ مقیاس امکان پذیر نیست، اما سعی شده تا از طریق بازگشت به پروژه‌های کوچک مقیاس مسائل شهری حل شود.

بوچانی گفت: شهرهای آینده مستلزم برنامه‌ریزی هستند و شهر تهران از این لحاظ برای تأمین نیازهای شهری نیاز به جراحی دارد. تحریم‌های ظالمانه و شرایط ناشی از کرونا بر مشکلات افزوده‌اند اما باور داریم که با همکاری و تلاش مضاعف می‌توانیم بر این مسائل غلبه کنیم و شهرها را به سوی توسعه و شکوفایی هدایت نماییم.

در این جلسه معاون مرکز پژوهش‌های مجلس نیز فقدان استراتژی و عدم الزام به آن را یکی از مشکلات اصلی دانست و گفت: نگاه بخشی در ساختار اجرایی باعث ایجاد خساراتی به کشور می‌شود و یکی از موانع تحقق برنامه‌ها محسوب می‌شود.

امیر رضا شاهانی با اشاره به حجم قوانین مصوب افزود: عدم کارآیی قوانین یکی از مواردی است که در سایه مدیریت بخشی به وجود آمده است.

علیرضا رهایی، استاد دانشگاه صنعتی امیر کبیر نیز با اشاره به مسائل پیچیده در حوزه مدیریت شهری گفت: استفاده از ظرفیت تیم‌های تخصصی دانشگاهی در حوزه‌های مختلف عمران شهرسازی محیطزیست و حمل و نقل و.... ضروری است.

وی افزود: استفاده از ظرفیت‌های چند جانبه مرکز مطالعات و برنامه‌ریزی شهر تهران و مرکز پژوهش‌های مجلس با دانشگاه‌ها یکی از راهکارهای حل مسائل شهری است.

براساس گزارش روابط عمومی مرکز مطالعات و برنامه‌ریزی شهر تهران، در ادامه این نشست، گزارشی از اهم پروژه‌های مطالعاتی مرکز مطالعات و برنامه‌ریزی شهر تهران که مستلزم همکاری نهادهای قانونگذار برای به نتیجه رسیدن بودند توسط معاونان و مدیران ارائه شد.

توضیحات حناچی در مورد جابجایی شهرداران مناطق

شهردار تهران در توضیح انتصابات روز گذشته در شهرداری گفت: برخی از همکاران بازنشسته شده بودند و حالا فضایی برای رشد و خلاقیت جوانان به وجود آمده است. ضمن اینکه برخی از همکاران نیز فقط جابجا شدند.

پیروز حناچی درباره انتصابات شش شهرداری منطقه در روز گذشته گفت: نکته مهم این است که باید بدانیم شرایط ما عادی نیست و طبیعتاً نگاه باید براساس عبور از بحران و شرایط کرونایی شهرداری باشد که درآمدهای آن کاسته شده است و این نگاه در تغییرات اخیر مدنظر بوده است.

وی با بیان اینکه این انتصابات و تغییرات عجیب نیست، گفت: برخی همکاران ما بازنشسته شده بودند یا درحال بازنشستگی بودند و برخی از انتصابات هم بیشتر جابجایی است مانند آقای کلهری که از منطقه ۱۷ به ۵ منتقل شده‌اند یاحسن رحمانی از ۲۱ به ۲ و تواهن هم که از قدیمی‌های شهرداری هستند به منطقه ۳ رفتند. شهردار تهران گفت: این تغییرات فرصتی برای جوان‌ترهاست که با انرژی بیشتر توانایی‌های خود را نشان دهند و این جوانان در سمت‌های مدیرکل و معاون مدیرکل بودند که در انتصابات جدید از آنها استفاده شده است.

وی افزود: یک معاون و یک شهردار ما عملاً بازنشسته شده بودند شهردار منطقه ۲ قبلا بازنشسته شده بود با رای دیوان عدالت همچنان شهردار بود که به نظر می‌رسید و لازم است جوان‌ترها جای آنها را بگیرند.

حناچی گفت: ارزیابی‌های داخل شهرداری نشان می‌دهد آنها که ارتقا یافته‌اند عملکرد موفقی داشته‌اند. البته ما همکارانی داریم که با وجود فعالیت چشمگیرشان به دلیل محدودیت جایگاهها در انتصابات اخیر تغییر جایگاه نداشته‌اند که امیدوارم در مراحل بعدی این اتفاق بیفتد. وی تأکید کرد: تمام تلاش ما این است که از گلوگاه کرونایی عبور کنیم و لایحه‌ای که شورای شهر آن را تصویب کرده است را با سرعت جلو ببریم.

ایرانسل دسترسی ۱۳ هزار و ۶۳۶ مدرسهٔ روستایی را به اینترنت پرسرعت فراهم کرد

ایرانسل با هدف کاهش شکاف دیجیتالی و تحقق عدالت ارتباطی و آموزشی برای دانش‌آموزان مناطق محروم، در قالب طرح "هوشمندسازی مدارس کشور" وزارت ارتباطات، ۱۳ هزار و ۶۳۶ مدرسه روستایی را به اینترنت پرسرعت مجهز کرد. این طرح، دیروز توسط رئیس‌جمهوری افتتاح شد.

این طرح برای گسترش دسترسی به اینترنت پرسرعت در مدارس روستایی و شهری، با حمایت مجری توسعه ارتباطات روستایی وزارت ارتباطات و فناوری اطلاعات و با استفاده از سهم پروژهٔ «خدمات عمومی اجباری» از درآمد اپراتورها، اجرا شده تا عدالت ارتباطی محقق شود. کل این طرح، در فاز نخست، شامل پوشش اینترنت پرسرعت برای ۷۶ هزار و ۴۰۰ مدرسه، شامل ۳۸ هزار و ۳۳۳ مدرسهٔ شهری و ۳۸ هزار و ۶۷ مدرسهٔ روستایی است که تمامی بودجهٔ موردنیاز آن، از محل پروژهٔ USO هزینه شده است. اولین و بزرگترین اپراتور دیجیتال ایران، در قالب این طرح، ۱۳ هزار و ۶۳۶ مدرسهٔ روستایی را با نصب و راه‌اندازی مودم و ارائهٔ سیم‌کارت و بستهٔ اینترنت، به اینترنت پرسرعت مجهز کرده است که از این تعداد، ۶۵۷۳ مدرسه روستایی، به طور مستقیم توسط ایرانسل و ۷۰۶۳ مدرسه روستایی نیز با برون‌سپاری ایرانسل به شرکت «های‌وب» انجام شده است. بر این اساس، از میان ۳۸۰۶۷ مدرسهٔ روستایی، ۱۳۶۳۶ مدرسه توسط ایرانسل، ۴۴۸۲ مدرسه توسط همراه‌اول و ۱۹۹۴۹ مدرسه نیز از طریق اینترنت ثابت شرکت مخابرات ایران، به شبکهٔ اینترنت دسترسی پیدا کرده‌اند. تعداد ۳۸۳۳۳ مدرسهٔ شهری نیز، از طریق اینترنت ثابت شرکت مخابرات ایران، به شبکهٔ اینترنت متصل شده‌اند. در مراسم افتتاح طرح هوشمندسازی مدارس کشور، مجموعهٔ «شبکهٔ دانا» به عنوان ارائه‌دهندهٔ جامع و غیرانحصاری خدمات آموزشی دانش‌آموزی، آغاز به کار کرد و «دانا پلاس» ایرانسل نیز به‌عنوان یکی از پلتفرم‌های اصلی ارائه‌دهندهٔ خدمات آموزشی در شبکهٔ دانا، معرفی شد.

آگهی فراخوان سرمایه‌گذاری و مشارکت در ساخت تم پارک بزرگ شهر صدرا نوبت اول

شرکت عمران شهر جدید صدرا

نوبت اول: ۱۳۹۹/۰۷/۱۵
جمهوری اسلامی - ایران - خبر جنوب - تماشا - نیم‌نگاه
نوبت دوم: ۱۳۹۹/۰۷/۲۷
جمهوری اسلامی - ایران - خبر جنوب - نیم‌نگاه - طلوع - شرق

شهرداری صدرا در نظر دارد به استناد مجوز شماره ۹۹/۵/۲۶۵۹ مورخ ۹۹/۰۷/۰۷ شورای محترم اسلامی شهر صدرا، نسبت به تجهیز و ساخت و راه‌اندازی تم پارک بزرگ شهر صدرا به عنوان مقصد گردشگری و با هدف ارتقاء امکانات و برنامه‌های تفریحی با قابلیت استفاده برای همه سنین و خانواده‌ها در زمینی به مساحت تقریبی ۹ هکتار در بهترین نقطه شهر صدرا به آدرس: بلوار ایران - میدان اسفار، با آورده سرمایه‌گذار به مبلغ تقریبی ۲۰۰ میلیارد تومان (۲/۰۰۰/۰۰۰/۰۰۰ ریال)، از طریق جذب سرمایه‌گذار و به روش مشارکتی با دوره ساخت دو ساله و بهره‌برداری ۱۳ ساله (مجموعاً ۱۵ سال) اقدام نماید. لذا از سرمایه‌گذاران واجدالشرایط دارای سوابق و تجربه کافی در این زمینه و توان مالی انجام کامل پروژه، دعوت به عمل می‌آید از تاریخ درج آگهی دوم (۱۳۹۹/۰۷/۲۷) تا تاریخ ۱۳۹۹/۰۸/۱۰ جهت بازدید محل پروژه و دریافت اسناد فراخوان به آدرس: **شیراز - شهر صدرا - بلوار پاسداران - ساختمان مرکزی شهرداری صدرا، واحد قراردادها** مراجعه نمایند.

۱ - مبلغ کل برآورد اولیه: ۲/۰۰۰/۰۰۰/۰۰۰ ریال می‌باشد.
۲ - مبلغ تضمین شرکت در فراخوان ۱۰۰/۰۰۰/۰۰۰/۰۰۰ ریال می‌باشد که به صورت ضمانت‌نامه بانکی با اعتبار حداقل ۳ ماهه یا فیش واریزی نقدی به حساب ۱۰۰۸۳۰۶۷۰۰۸۸ بانک شهر شعبه صدرا به نام سپرده شهرداری صدرا باشد.
۳ - واریز مبلغ ۷۰۰/۰۰۰ ریال به حساب ۱۰۰۸۰۵۸۹۱۴۱۲ نزد بانک شهر جهت خرید اوراق فراخوان پس از دریافت فرم پرداخت از واحد امور قراردادها.
۴ - به پیشنهادات مبهم، مشروط، مخدوش و فاقد سپرده و خارج از موعد مقرر ترتیب اثر داده نخواهد شد.
۵ - سپرده نفرات اول، دوم و سوم در صورتی که حاضر به انعقاد قرارداد نشوند به نفع شهرداری ضبط خواهد شد.
۶ - هزینه درج آگهی و هزینه کارشناسی به عهده برنده فراخوان می‌باشد.
۷ - شهرداری در رد یا قبول یک یا کلیه پیشنهادات مختار خواهد بود.
۸ - سایر شرایط و جزئیات در اسناد فراخوان مندرج است.
۹ - آخرین مهلت ارائه پیشنهادات تا ساعت ۱۲ مورخ ۹۹/۰۸/۱۲ می‌باشد.
۱۰ - بازگشایی پاکات رأس ساعت ۱۴/۳۰ روز چهارشنبه مورخ ۹۹/۰۸/۱۴ در ساختمان مرکزی شهرداری انجام می‌پذیرد.

م الف ۷۲۶۷
بهزاد پرنیان - شهردار صدرا

آگهی تغییرات شرکت نفت و گاز کوثر شرکت سهامی خاص به شماره ثبت ۳۱۹۳۳ و شناسه ملی ۱۰۱۰۰۷۷۳۷۹۷

به استناد صورتجلسه هیئت مدیره مورخ ۱۳۹۹/۰۵/۱۴ تصمیمات ذیل اتخاذ شد : آقای محمود باقری مزید آبادی بشماره ملی ۰۰۵۴۳۵۷۶۳۲ بنمایندگی از گروه سرمایه گذاری عمران و ساختمان معین کوثر (سهامی خاص) بشماره شناسه ملی ۱۰۱۰۱۲۰۲۳۴۶ بسمت رئیس هیات مدیره - آقای عبدالهادی مطلق بشماره ملی ۱۸۶۰۲۲۲۵۶۰ بنمایندگی از شرکت خدمات بازرگانی تحفه (سهامی خاص) بشماره شناسه ملی ۱۰۱۰۰۹۲۵۷۶۵ بسمت نائب رییس هیئت مدیره - آقای عدل هاشمی پور بشماره ملی ۴۲۵۰۳۶۳۰۴۱ به نمایندگی از سازمان اقتصادی کوثر بشماره شناسه ملی ۱۴۰۰۶۸۵۲۸۱۴ به سمت مدیر عامل و عضو هیئت مدیره تعیین و انتخاب گردید. کلیه اوراق و اسناد تعهد آور از قبیل چک و سفته و غیره با امضا مدیرعامل و یکی از اعضا هیئت مدیره همراه با مهر شرکت و مکاتبات عادی با امضا مدیر عامل و مهر شرکت معتبر می باشد.

سازمان ثبت اسنادواملاک کشور
اداره ثبت شرکت ها و موسسات غیرتجاری تهران (۱۰۱۱۴۶۳)

آگهی تغییرات موسسه مرکز توانمندسازی وقار زندگی جوانه ها موسسه غیر تجاری به شماره ثبت ۱۴۳۴ و شناسه ملی ۱۴۰۰۷۶۳۳۸۳۸

به استناد صورتجلسه مجمع عمومی فوق العاده مورخ ۱۳۹۷/۰۵/۲۰ و برابر مجوز شماره ۹۳۴/۹۷/۱۰۹۶۴۰ مورخ ۱۳۹۷/۰۹/۱۰ اداره کل بهزیستی استان گیلان تصمیمات ذیل اتخاذ شد : ۱ - موضوع شرکت به شرح ذیل تغییر یافت و ماده مربوطه در اساسنامه اصلاح گردید: شناسایی نوجوانان مراکز خیریه و آموزش حرفه های هدف مرکز توسط مربیان داوطلب ونیز مراکز رسمی آموزشی جهت آمادگی ورود به اجتماع در بزرگسالی می باشد . تبصره : تمامی فعالیتهای موسسه غیر سیاسی و غیر انتفاعی است و ماده ۲ اساسنامه به شرح فوق اصلاح گردید. ۲- با تصویب مجمع مواردی به اهداف موسسه الحاق گردید وماده ۷ اساسنامه اصلاح شد: ۱-استعداد یابی نوجوانان مراکز خیریه در یکی از پیشینه های هدف مرکز ۲-انتخاب صاحبان حرفه مشاغل مرتبط برای آموزش نوجوانان ۳-جلب حمایت های مردمی از طریق اوقاف ، بهزیستی و هدایا و نذورات ۴-تهیه ادوات لازم و تهیه فضای کافی برای تاسیس کارگاههای آموزشی مرتبط و ساماندهی خرید و فروش و ارائه خدمات این عزیزان برای بازار کار ۵- ایجاد مراکز توانبخشی جهت نگهداری از توانخواهان ۶-تاسیس مراکز شبانه روزی و یا روزانه برای نگهداری سالمندان و بیماران روانی ۷-ایجاد اشتغال برای فرزندان مددجویان تحت پوشش ۸-ساخت مسکن برای مددجویان ۹-برگزاری کلاسهای آموزشی جهت پیشگیری از معلولیت ها ۱۰-تاسیس مرکز نگهداری شبانه روزی یا روزانه برای حمایت (مالی / اموزشی / توانبخشی / استعداد یابی) از اقشار اسیب دیده جامعه هدف بهزیستی شامل کودکان کار بانوان بی سرپرست کودکان بی سرپرست یا بد سرپرست و خانواده های معتادین یا زندانیان سالمندان معلولین و یا بیماران صعب العلاج) . ۳- تعداد اعضای هیئت امناء از ۹ نفر به ۱۲ نفر افزایش و به تصویب مجمع رسید و ماده ۱۰ اساسنامه به شرح فوق اصلاح گردید. ۴-تعداد اعضای اصلی هیئت مدیره از ۵ نفر به ۳ نفر کاهش یافت و تعداد اعضای علی البدل همان ۲ نفر باقیماند و بدین ترتیب ماده ۱۶ اساسنامه اصلاح گردید.

اداره کل ثبت اسناد و املاک استان گیلان
اداره ثبت شرکت ها و موسسات غیرتجاری رشت (۱۰۱۲۰۲۲)

آگهی تغییرات شرکت انجیر طلایی شرکت سهامی خاص به شماره ثبت ۵۲۸ و شناسه ملی ۱۴۰۰۳۴۵۰۵۳۸

به استناد صورتجلسه مجمع عمومی عادی بطور فوق العاده مورخ ۱۳۹۹/۰۴/۲۲ تصمیمات ذیل اتخاذ شد : . آقای مازن حریری به کد ملی ۰۰۵۹۲۰۶۸۳۷ به سمت رئیس هیئت مدیره وآقای محمد حریری به کد ملی ۰۰۱۰۰۵۹۳۵۰ به سمت نائب رئیس هیئت مدیره وخانم ابتسام حریری به کد ملی ۴۷۲۳۷۳۷۸۳ به سمت عضو هیئت مدیره همچنین هیئت مدیره آقای پویا تحویلداری اکبر (خارج از اعضاء و خارج از سهامداران) با کد ملی ۰۰۷۹۴۱۴۹۶۶را به عنوان مدیر عامل برای مدت دو سال انتخاب نمودند - کلیه اسناد و اوراق بهادار و تعهد آور از قبیل چک و سفته و برات و قراردادها و عقود اسلامی و مکاتبات عادی با امضاء رئیس هیئت مدیره به همراه مهر شرکت دارای اعتبار باشد.

اداره کل ثبت اسناد و املاک استان البرز
مرجع ثبت شرکت ها و موسسات غیرتجاری اشتهارد (۱۰۱۲۲۴۲)

آگهی تغییرات شرکت توسعه پتروشیمی الوند سهامی خاص به شماره ثبت ۴۲۴۳۵۶ و شناسه ملی ۱۰۳۲۰۷۷۶۴۳۷

به استناد صورتجلسه مجمع عمومی عادی مورخ ۱۳۹۹/۰۴/۱۷ تصمیمات ذیل اتخاذ شد : علی مهاجر ۰۴۵۱۳۵۲۱۸۱ و محمد مهاجر ۰۰۶۹۰۶۱۵۱۳ و مهشید مهاجر ۰۰۶۴۷۳۳۶۰۲ و عفت نجفی اصل ۰۰۵۳۸۸۶۰۵۴ و ابوالقاسم مهاجر ۰۰۴۲۲۵۳۳۳۰ برای مدت دو سال به سمت اعضا هیئت مدیره انتخاب گردیدند. موسسه حسابرسی کاربرد ارقام به شناسه ملی ۱۰۱۰۰۳۶۴۸۱۹ به عنوان بازرس اصلی و سیدحسن حمصی به کدملی ۱۲۶۰۵۶۲۳۸۷ به عنوان بازرس علی البدل برای مدت یکسال مالی انتخاب گردیدند. روزنامه کثیرالانتشار جمهوری اسلامی جهت نشر آگهی‌های شرکت تعیین گردید.

سازمان ثبت اسنادواملاک کشور
اداره ثبت شرکت ها و موسسات غیرتجاری تهران (۱۰۱۱۴۶۵)

آگهی تغییرات صندوق سرمایه گذاری مشترک کوثر به شماره ثبت ۳۱۰۵۱ و شناسه ملی ۱۰۳۲۰۸۵۱۶۴۹

به استناد صورتجلسه مجمع عمومی فوق العاده مورخ ۱۳۹۹/۰۵/۱۲ و مجوز شماره ۱۲۲/۶۹۰۴۹ مورخ ۱۳۹۹/۰۵/۱۴ سازمان بورس و اوراق بهادار تصمیمات ذیل اتخاذ شد : دوره فعالیت صندوق تا تاریخ ۱۴۰۰/۰۲/۳۱ تمدید گردید . ارکان صندوق و نمایندگان حقیقی آنها به شرح ذیل تعیین گردیدند -متولی صندوق: موسسه حسابرسی شاخص اندیشان به شناسه ملی۱۰۱۰۰۵۷۳۳۲۳ بنمایندگی خانم نجمیه فاطمی به شماره ملی ۵۵۷۹۹۱۰۲۷۴به عنوان متولی صندوق تعیین شد. -مدیر صندوق :کارگزاری بانک صنعت و معدن شناسه ملی ۱۰۱۰۱۴۴۲۶۹۱ بنمایندگی محمد مشاری به شماره ملی ۰۰۷۲۸۳۴۷۶۵ -حسابرس صندوق : حسابرسی فریوران راهبرد شناسه ملی ۱۰۸۶۱۸۷۳۱۱۹ بنمایندگی محبوب جلیل پور ثمرین به شماره ملی ۰۰۴۸۹۷۸۱۴۰ مدیر ثبت صندوق : کارگزاری بانک صنعت و معدن شناسه ملی ۱۰۱۰۱۴۴۲۶۹۱ بنمایندگی محمد مشاری حشمت اله شماره ملی ۰۰۷۲۸۳۴۷۶۵

سازمان ثبت اسنادواملاک کشور
اداره ثبت شرکت ها و موسسات غیرتجاری تهران (۱۰۱۱۴۶۹)

آگهی تغییرات شرکت عمران بنا گنبد سهامی خاص به شماره ثبت ۶۶۹۴ و شناسه ملی ۱۴۰۰۵۴۸۶۵۸۰

به استناد صورتجلسه هیئت مدیره مورخ ۱۳۹۷/۰۵/۱۷ تصمیمات ذیل اتخاذ شد : - آقای حمید دانشور نیا بشماره ملی ۲۰۳۱۷۵۲۰۷۳ بسمت مدیرعامل و رئیس هیئت مدیره وخانم سمانه تاج محمدی گنبد بشماره ملی ۲۰۳۲۱۱۵۲۵۵ بسمت نایب رئیس هیئت مدیره و آقای حسین دانشور نیا بشماره ملی ۰۹۳۵۱۵۷۶۹۷ بسمت عضو هیئت مدیره برای مدت دو سال انتخاب شدند. - کلیه اسناد و اوراق بهادار و تعهدآور شرکت از قبیل چک ، سفته ، بروات ، قراردادها و عقوداسلامی و اوراق عادی و نامه های اداری با امضاء منفرد مدیرعامل (حمید دانشور نیا) همراه با مهر شرکت معتبر می باشد.

اداره کل ثبت اسناد و املاک استان گلستان
مرجع ثبت شرکت ها و موسسات غیرتجاری گنبد کاووس (۱۰۱۲۴۸۹)

آگهی تغییرات شرکت نو ساز صنعت (سهامی خاص) به شماره ثبت ۱۶۵۳ و شناسه ملی ۱۰۱۰۱۰۴۳۵۶۶

به استناد صورتجلسه مجمع عمومی عادی بطور فوق العاده مورخ ۱۳۹۹/۰۶/۲۹ تصمیمات ذیل اتخاذ شد : -آقای سعید میرزای حکمتی به شماره ملی ۴۵۹۱۰۰۵۷۶۳ به سمت رئیس هیئت مدیره، خانم سوسن نصیری جوزانی به شماره ملی ۰۰۴۹۶۴۰۸۳۶ به سمت نایب رئیس هیئت مدیره و آقای مسعود میرزای حکمتی به شماره ملی ۴۵۹۱۰۵۷۳۷۲ به سمت عضو هیئت مدیره و مدیرعامل و خانم نگار میرزای حکمتی به شماره ملی ۰۴۴۰۲۰۰۹۸۹ به سمت عضو علی البدل هیئت مدیره برای مدت دو سال انتخاب گردیدند. -کلیه قراردادها، چکها و سایر اوراق بهادار و تعهدآور برای شرکت با دو امضا از سه امضای اعضای اصلی هیئت مدیره و مهر شرکت و سایر مکاتبات و اوراق عادی با امضای مدیرعامل به همراه مهر شرکت معتبر خواهد بود. -آقای محسن حسین آبادی به شماره ملی ۰۰۷۶۱۲۵۹۲۰ به عنوان بازرس اصلی و آقای قاسم بابایی درآباد به شماره ملی ۱۴۶۳۳۶۱۷۶۹ به عنوان بازرس علی البدل برای مدت یکسال انتخاب شدند.

حجت اله قلی تبار سرپرست اداره ثبت شرکتها و موسسات غیرتجاری شهرستانهای استان تهران سازمان ثبت اسناد و املاک کشور اداره کل ثبت اسناد و املاک استان تهران مرجع ثبت شرکت ها و موسسات غیرتجاری پاکدشت (۱۰۱۱۴۶۲)

آگهی تغییرات شرکت توسعه پتروشیمی الوند سهامی خاص به شماره ثبت ۴۲۴۳۵۶ و شناسه ملی ۱۰۳۲۰۷۷۶۴۳۷

به استناد صورتجلسه هیئت مدیره مورخ ۱۳۹۹/۰۴/۱۷ تصمیمات ذیل اتخاذ شد : علی مهاجر ۰۴۵۱۳۵۲۱۸۱ وعضو هیئت مدیره و محمد مهاجر ۰۰۶۹۰۶۱۵۱۳ به سمت رئیس هیئت مدیره و مهشید مهاجر ۰۰۶۴۷۳۳۶۰۲ به سمت نائب رئیس هیئت مدیره تعیین گردیدند. کلیه اوراق و اسناد بهادار و تعهداور شرکت از جمله چک ها و سفته ها و قراردادها و غیره با امضا مدیرعامل به تنهایی همراه با مهر شرکت یا با امضا دو نفر از اعضا هیئت مدیره متفقا همراه با مهر شرکت و مکاتبات عادی با امضا مدیرعامل به تنهایی با مهر شرکت معتبر است.

سازمان ثبت اسنادواملاک کشور
اداره ثبت شرکت ها و موسسات غیرتجاری تهران (۱۰۱۱۴۶۷)

آگهی تغییرات صندوق سرمایه گذاری مشترک صنعت و معدن به شماره ثبت ۳۴۱۷۶ و شناسه ملی ۱۴۰۰۴۱۷۵۹۸۰

به استناد صورتجلسه مجمع عمومی فوق العاده مورخ ۱۳۹۹/۰۵/۱۲ و نامه شماره ۱۲۲/۶۹۰۵۳ مورخ ۱۳۹۹/۰۵/۱۴ سازمان بورس اوراق بهادار تصمیمات ذیل اتخاذ شد : مدت فعالیت صندوق تا تاریخ ۱۴۰۰/۰۲/۳۱ تمدید گردید.

سازمان ثبت اسنادواملاک کشور
اداره ثبت شرکت ها و موسسات غیرتجاری تهران (۱۰۱۱۴۶۸)

آگهی تغییرات شرکت توسعه پتروشیمی الوند سهامی خاص به شماره ثبت ۴۲۴۳۵۶ و شناسه ملی ۱۰۳۲۰۷۷۶۴۳۷

به استناد صورتجلسه مجمع عمومی فوق العاده مورخ ۱۳۹۹/۰۴/۱۶ تصمیمات ذیل اتخاذ شد : ماده ۳۱ اساسنامه به شرح زیر اصلاح گردید: شرکت به وسیله هیئت مدیره ای مرکب از سه الی پنج نفر عضو می باشد که به وسیله مجمع عمومی عادی از بین صاحبان سهام انتخاب می شوند اداره خواهد شد مدیران کلا یا بعضا قابل عزل می باشد. تبصره ۴: انتخاب مجدد مدیران توسط مجمع عمومی عادی بلامانع است.

سازمان ثبت اسنادواملاک کشور
اداره ثبت شرکت ها و موسسات غیرتجاری تهران (۱۰۱۱۴۶۶)

آگهی تغییرات شرکت کارتک سیستم سهامی خاص به شماره ثبت ۲۰۴۳۲۴ و شناسه ملی ۱۰۱۰۲۴۶۰۱۱۱

به استناد صورتجلسه مجمع عمومی عادی بطور فوق العاده مورخ ۱۳۹۹/۰۶/۲۴ تصمیمات ذیل اتخاذ شد : ترازنامه و حساب سود و زیان سال مالی منتهی به تاریخ ۱۳۹۸/۱۲/۲۹ تصویب شد. موسسه حسابرسی اصلاح گستران امین به شناسه ملی ۱۰۱۰۳۷۵۱۷۸۸ بعنوان بازرس اصلی و موسسه حسابرسی و خدمات مدیریت مستقل اندیشان پارس به شناسه ملی ۱۰۳۲۰۸۵۲۳۵۲ بعنوان بازرس علی البدل برای مدت یک سال مالی انتخاب گردیدند. روزنامه جمهوری اسلامی جهت درج آگهی های شرکت تعیین گردید.

سازمان ثبت اسنادواملاک کشور اداره ثبت شرکت ها و موسسات غیرتجاری تهران (۱۰۱۱۴۶۴)

درگیری خونین پدر و پسر در بهشت زهرا

مرد میانسال در مراسم سالمرگ دخترش در اقدامی جنون‌آمیز پسرش را با ضربه‌های کارد مجروح کرد.

ظهر شنبه ۱۲ مهر، گزارش درگیری خونینی بین یک پدر و پسر در بهشت زهرای تهران به پلیس اعلام شد و دقایقی بعد نیز مأموران پلیس راهی محل شدند. نخستین بررسی‌ها نشان می‌داد مرد میانسال در یک درگیری پسر ۲۵ ساله‌اش را با ضربات متعدد چاقو مجروح کرده است. پسر جوان که بشدت مجروح شده بود به بیمارستان منتقل شد و تحت درمان قرار گرفت. ازسویی مرد میانسال که عامل این درگیری خونین بود به دستور بازپرس جنایی، بازداشت شد. او در تحقیقات گفت: من یک دختر ۱۵ ساله داشتم که حدود یک سال قبل یعنی صبح پنجشنبه ۱۱ مهر سال ۹۸، خودش را از طبقه چهارم محل سکونتمان به پایین انداخت و مرد. دخترم کوهنورد بود او ساعتی قبل از خودکشی درحال قدم زدن با پسر جوانی در خیابان بود که ناگهان برادر ۲۵ ساله‌اش او را می‌بیند و با عصبانیت و تهدید دخترم را در خیابان دنبال کرد همین موضوع باعث شد دخترم از ترس فرار کند، اما او وقتی به خانه آمد طوری ترسیده بود که خودش را از پشت بام به پایین انداخت و خودکشی کرد. مرد میانسال ادامه داد: در تمام این مدت پسرم را مقصر مرگ دخترم می‌دانستم اگر آن روز او با خواهرش برخورد نمی‌کرد الان دخترم زنده بود. در این یک سال عذاب وجدان لحظه‌ای مرا رها نکرد. امروز در سالگرد مرگ دخترم وقتی به بهشت زهرا و بر سر مزار او رفته بودیم با پسرم درگیر شدم و او را با چاقو زدم. می‌خواستم انتقام مرگ دخترم را از او بگیرم.به گزارش باشگاه خبرنگاران بدین‌ترتیب به دستور بازپرس ساسان غلامی، مرد میانسال به اتهام شروع به قتل در اختیار کارآگاهان اداره دهم پلیس آگاهی پایتخت قرار داده شد. همچنین بازپرس شعبه سوم دادسرای امور جنایی تهران دستور تحقیق از شاهدان این درگیری را صادر کرد.

وقوع رگبار باران همراه با وزش باد شدید برای برخی از مناطق کشور

مدیرکل پیش‌بینی و هشدار سریع سازمان هواشناسی از تداوم رگبار باران همراه با وزش باد شدید در برخی مناطق کشور تا روزهای پایانی هفته خبر داد.

وی با بیان اینکه طی این مدت در شمال شرق و بخش‌هایی از غرب کشور بارش پراکنده خواهیم داشت، گفت: طی روز چهارشنبه (۱۷ مهر) بارش در سواحل دریای خزر و مناطق جنوبی استان‌های آذربایجان شرقی و اردبیل ادامه دارد.

ضیاییان با اشاره به اینکه طی روز پنجشنبه (۱۸ مهر) بارش باران در سواحل دریای خزر و دامنه‌ها و ارتفاعات البرز رخ می‌دهد، اظهارکرد: روز جمعه (۱۹ مهر) در دامنه‌های البرز مرکزی و غربی و سواحل شرقی دریای خزر بارش پراکنده دور از انتظار نیست.

مدیرکل پیش‌بینی و هشدار سریع سازمان هواشناسی با اشاره به اینکه طی این مدت دریای خزر مواج خواهد بود، گفت: تا پایان هفته در ارتفاعات البرز مرکزی و ارتفاعات شمال غرب بارش برف پیش‌بینی می‌شود. ضیاییان در پایان درباره وضعیت جوی تهران طی دو روز آینده اظهار کرد: آسمان تهران امروز (۱۵ مهر) نیمه ابری، به تدریج افزایش ابر، در بعضی ساعات بارش باران و وزش باد و گاهی رعد و برق با حداقل دمای ۱۶ و حداکثر دمای ۲۴ درجه سانتیگراد و روز چهارشنبه (۱۶ مهر) نیز نیمه ابری تا ابری، در بعضی ساعات بارش باران و وزش باد با حداقل دمای ۱۶ و حداکثر دمای ۲۴ درجه سانتیگراد پیش‌بینی می‌شود.

صادق ضیاییان در گفت‌وگویی اظهار کرد: براساس تحلیل نقشه‌های پیش‌یابی هواشناسی طی دو روز آینده برای شمال غرب سواحل دریای خزر و دامنه‌ها و ارتفاعات البرز وقوع رگبار باران گاهی همراه با رعد و برق و وزش باد شدید موقت پیش‌بینی می‌شود.

***بارش باران در جاده‌های ۶ استان**

جانشین پلیس راه کشور از بارش باران در محورهای شش استان کشور خبر داد.

سرهنگ ایوب شرافتی درباره وضعیت ترافیکی جاده‌های کشور گفت: برابر گزارش‌های دریافتی شاهد ترافیک نیمه سنگین در آزادراه قزوین – کرج حدفاصل ساسانی تا پل فردیس هستیم و وضعیتی مشابه در محور شهریار – تهران در محدوده شهرقدس نیز گزارش شده است.

جانشین پلیس راه کشور ادامه داد: محور هراز نیز در هر دو مسیر مسدود است و تردد از محورهای جایگزین شمالی انجام خواهد شد.

وی در مورد وضعیت جوی جاده‌های کشور نیز گفت: برابر گزارش‌های دریافتی از محورهای استان‌های اردبیل، البرز، گیلان، قزوین، همدان و مازندران بارانی گزارش شده که لازم است رانندگان حین تردد در این محورها فاصله طولی مناسب و سرعت مطمئنه را رعایت کنند.

مرد خیاط زنش را کور کرد

مرد خیاط در جریان درگیری باهمسرش به‌خاطر ضربه‌هایی که به سر وی وارد کرده بود باعث نابینایی یکی از چشم‌های زن جوان شد.

به گزارش باشگاه خبرنگاران جوان؛ رسیدگی به این پرونده از یک سال و نیم قبل و به‌دنبال مراجعه زن جوانی به دادسرای البرز آغاز شد. مرضیه که یکی از چشم‌هایش را بسته بود به بازپرس گفت: شوهرم با ضربه‌هایی که به سرم وارد کرده باعث کوری چشم چپم شده است حالا به اینجا آمده‌ام تا از او شکایت کنم.

وقتی زن جوان به پزشکی قانونی فرستاده شد نتیجه بررسی‌ها نشان می‌داد علت نابینایی چشم مرضیه ضربه محکم به ناحیه چپ سر و در نهایت عفونت درونی چشم و نابینایی شده است. پس از طرح شکایت، شوهرش به نام سیروس به اتهام ایراد ضرب و جرح عمدی بازداشت شد و در شعبه یکم دادگاه کیفری استان البرز به ریاست قاضی قیومی تحت محاکمه قرار گرفت.

در ابتدای جلسه رئیس دادگاه متن کیفرخواست را بیان کرد. سپس شاکی در جایگاه ایستاد و با طرح شکایت به دادرسان دادگاه گفت: من ۱۴ سال قبل با این مرد که خیاط است ازدواج کردم دراین مدت با هم اختلافات زیادی داشتیم و او بارها مرا کتک زده بود. گاهی سرم می‌شکست گاهی چشم‌ام کبود می‌شد او بشدت بداخلاق و عصبانی است روز حادثه هم دوباره مشاجره کردیم او خیلی عصبانی بود و به من حمله کرد و با مشت و لگد به جانم افتاد. از آن روز به بعد من بشدت سردرد داشتم تا اینکه چشمانم تار شد وقتی نزد پزشک رفتم آنجا به من گفتند به‌خاطر پارگی برخی رگ‌های داخلی چشم چپم عفونت کرده و باید چشم را تخلیه کنند. پس از آن شکایت کردم و حالا از قضات دادگاه می‌خواهم که او را قصاص کنند.

پس از پایان اظهارات شاکی متهم به دستور رئیس دادگاه پشت میز محاکمه ایستاد و درباره اتهام‌اش به قضات دادگاه گفت: من قبول دارم که باعث نابینایی چشم همسرم شدم و حالا بشدت پشیمانم من رفتارهای بدی داشتم وقتی عصبانی می‌شدم رفتارم دست خودم نبود، اما آقای قاضی من همسرم را دوست دارم حاضرم یکی از چشمانم قصاص شود، اما از او بخواهید که مرا رها نکند. پس از پایان جلسه قضات دادگاه برای صدور حکم وارد شور شدند.

پیاده روی اربعین حسینی در عراق

اگرچه امسال با شیوع گسترده ویروس کرونا و اعمال محدودیت سفر اتباع خارجی به عراق، راهپیمایی بزرگ اربعین حسینی با حضور شیعیان جهان برگزار نخواهد شد، اما شیعیان عراق از بصره، ناصریه و سماوه پیاده روی خود به سمت کربلا را آغاز کردند.

برداشت «عناب» در روستای سیوجان خراسان جنوبی

عناب میوه منحصر به فرد و استراتژیک خراسان جنوبی به نام تجاری "مروارید سرخ" معروف است و ۹۸ درصد آن در این استان کشت می‌شود.

روستای "سیوجان" در شهرستان خوسف مهد تولید عناب استان بوده که مردمانش با تلاش بی‌وقفه برای تولید این مروارید سرخ تلاش می‌کنند.

مردم استان خراسان جنوبی به شفابخشی میوه عناب باورهای بسیار دارند و تحقیقات طب گیاهی نشان می‌دهد که عناب، دارای پنج درصد پروتئین، چهار درصد قند و ویتامین C و نمک بوده و میوه خوبی برای نرم‌کننده سینه و معده شمرده می‌شود.

عناب، تقویت‌کننده دستگاه هاضمه و تقویت حافظه بوده و در صورتی که آب عناب با کاهو خورده شود، برای درمان سرطان مفید است.

صدای شما

تلفن تماس ۹ - ۷۷۶۴۴۴۲۰ (داخلی ۳۴)
همه روزه بجز پنجشنبه‌ها ازساعت ۱۰/۳۰ تا ۱۲

***جمالی از اصفهان:** قیمت کالاها و اقلام، روزانه تغییر می‌کند، قیمت امروز با روز بعد تفاوت دارد و هر روز هم متأسفانه قیمت‌ها افزایش پیدا می‌کند! اعتراض که می‌کنیم در جواب می‌گویند چون قیمت دلار ثانیه‌ای بالا می‌رود قیمت اجناس هم گران می‌شود. به مسئولین بگویید کمی هم به فکر مردم باشید.

پاسخ مسئولین

پاسخ مدیر روابط عمومی شهرداری منطقه ۵

در پاسخ به پیام مردم مبنی بر نصب حصار برای زمین بازی والیبال در پارک شاهد که در تاریخ ۹۹/۷/۳ در روزنامه جمهوری اسلامی منتشر شده است، به اطلاع می‌رساند: براساس گزارش‌های رسیده از معاونت‌های فنی و عمران و امور اجتماعی و فرهنگی شهرداری منطقه ۵، با توجه به اینکه بوستان یک فضای عمومی وقابل استفاده برای تمام شهروندان است، نصب حصار و محصور کردن محل مورد نظر، ممکن نیست.

نامه های شما

خوانندگان محترم لطفا نامه های خود را حداکثر در یک صفحه با خط خوانا با قید نام - نشانی و تلفن تماس ارسال نمایید

معامله ارز توسط مردم غیرکارشناسی است!

طبق نظر کارشناسان اقتصادی عدم برقراری تعادل بین عرضه و تقاضای هر کالا و محصولی در کشور باعث افزایش قیمت نرخ آن می‌شود.

آزادی خرید و فروش ارز در کشور و سرمایه‌گذاری برخی از مردم در این بازار باعث افزایش بی‌رویه قیمت طلا و دلار و متعاقب آن افزایش تورم در کشور شده است. دولت باید در تصمیمی سریع و قاطعانه برای جلوگیری از خرید و فروش ارز با اهداف سوداگرانه را ممنوع کند.

یک شهروند تهرانی

مرگ پاراگلایدرسوار در ارتفاعات «لنده»

رئیس اورژانس استان کهگیلویه و بویراحمد از سقوط مرگبار پاراگلایدر سوار لنده‌ای خبر داد.

"محسن جلیل" در گفت‌وگو با ایسنا، گفت: حادثه سقوط پاراگلایدر سوار در ارتفاعات مشرف به شهر لنده به سامانه ۱۱۵ اعلام و بلافاصله تیم اورژانس این شهر به محل حادثه که جایی سخت گذر بود اعزام شدند.

وی افزود: بنا به گزارشات واصله شرایط نامساعد جوی در منطقه حاکم بود که پیش‌بینی می‌شود علت سقوط این ورزشکار باشد. رئیس اورژانس استان کهگیلویه و بویراحمد اظهار کرد: با حضور تیم امدادی اورژانس اگرچه یک بار این ورزشکار احیا شد اما شدت جراحات وارده زیاد بود بطوریکه نواحی مختلف بدن ایشان دچار شستگی شده بود و تلاش‌های بعدی نیروهای امدادی جواب نداد. گفتنی است که "میلاد بینایی" از ورزشکاران شهرستان لنده در سال‌های اخیر پروازهای متعددی در این منطقه داشت و متأسفانه دچار سانحه شد و جان خود را از دست داد.

آگهی مناقصه عمومی (شماره ۱۱/۱۳۹۹)

شهرداری کهریزک در نظر دارد با استناد به مجوز شماره ۶۲۱/۱۵۸۷ مورخ ۱۳۹۹/۰۵/۱۲ شورای محترم اسلامی شهر کهریزک نسبت به برگزاری مناقصه عمومی جهت اجرای پروژه ذیل اقدام نماید.

شماره ردیف	عنوان پروژه	مدت اجرای پروژه	مبلغ تقریبی برآورد اولیه	مبلغ سپرده (ریال)
۴۰۲۲۰۴۹۹۰۴	عملیات اجرائی تولید، حمل و پخش آسفالت در معابر سطح شهر کهریزک (براساس بند ۱)	۳ ماه	۶/۵۰۰/۰۰۰/۰۰۰ با احتساب مالیات برارزش افزوده	۳۲۵/۰۰۰/۰۰۰

لذا از کلیه پیمانکاران واجد شرایط و دارای گواهینامه تایید صلاحیت پیمانکاری و رتبه معتبر در رشته مربوطه رشته (راه و باند) از سازمان برنامه و بودجه کشور و دارای گواهینامه تایید صلاحیت ایمنی از وزارت تعاون، کار و رفاه اجتماعی دعوت می شود پس از چاپ آگهی نوبت دوم از روز سه شنبه مورخ ۱۳۹۹/۰۷/۱۵ با همراه داشتن معرفی نامه کتبی دارای مهر و امضای مجاز شرکت و تصویر گواهینامه تایید صلاحیت پیمانکاری جهت دریافت اسناد مناقصه به آدرس: شهرری _جاده قدیم قم_ کهریزک_ بلوار شهید بهشتی _شهرداری کهریزک _واحد امور قراردادها شماره تماس ۵۶۵۲۳۸۵۰ مراجعه نمایند.

لازم به ذکر است وجه خرید اسناد مناقصه به مبلغ ۲/۰۰۰/۰۰۰ ریال می‌بایست به حساب درآمد شهرداری کهریزک به شماره حساب ۳۱۰۰۰۰۱۳۰۰۰۰۰ نزد بانک ملی شعبه کهریزک واریز و اصل فیش واریزی هنگام دریافت اسناد مناقصه ارائه گردد (با همراه داشتن کارت اعتباری امکان واریز وجه در شهرداری نیز میسر می باشد.)

ضمنا آخرین مهلت ارائه پاکات پیشنهاد تا پایان وقت اداری (ساعت ۱۴:۳۰) روز دوشنبه مورخ ۱۳۹۹/۰۷/۲۸ به واحد دبیرخانه شهرداری در قبال اخذ رسید و تاریخ بازگشایی پاکات واصله در کمیسیون عالی معاملات شهرداری ساعت ۱۵ روز دوشنبه مورخ ۱۳۹۹/۰۷/۲۸ می باشد.

قابل توجه اینکه • قیر مورد نیاز (به مقدار حدودا ۱۷۰ تن) جهت تولید آسفالت از طرف این شهرداری به پیمانکار تحویل می‌گردد. • شهرداری در رد یا قبول هر یک از پیشنهادات مختار است. • هزینه آگهی به عهده برنده مناقصه می باشد. • برندگان اول و دوم و سوم مناقصه هرگاه حاضر به انعقاد قرارداد نشوند سپرده آنها به ترتیب به نفع شهرداری ضبط خواهد شد. • سایر اطلاعات و جزئیات مربوط به معامله در اسناد مناقصه درج شده است.

علی یحیی پور شهردار کهریزک

آگهی مناقصه عمومی یک مرحله ای

نوبت اول

شرکت توزیع نیروی برق استان بوشهر

شرکت توزیع نیروی برق استان بوشهر در نظر دارد خدمات مورد نیاز خود را به شرح ذیل، به استناد قانون برگزاری مناقصات ، از طریق برگزاری مناقصه عمومی یک مرحله ای از محل "اعتبارات داخلی " با مشخصات و شرایط مندرج در اسناد از طریق سامانه تدارکات الکترونیکی دولت (ستاد) به پیمانکار واجد شرایط واگذار نماید .کلیه مراحل برگزاری مناقصه از دریافت اسناد مناقصه تا ارائه پیشنهاد مناقصه گران و بازگشایی پاکت ها از طریق درگاه سامانه تدارکات الکترونیکی دولت (ستاد) به آدرس www.setadiran.ir انجام خواهد شد. لذا تقاضا می شود پس از نشر آگهی , به سامانه فوق مراجعه و پس از طی مراحل مندرج در سامانه , اقدام به شرکت در مناقصه نمایند و پیمانکاران می بایست جهت شرکت در مناقصه، اسناد را از طریق سامانه مذکور بارگذاری و نسبت به ارسال پاکات الف (به صورت فیزیکی) در تاریخ مقرر به شرکت توزیع استان بوشهر که الزامی می باشد، اقدام نمایند. ضمنا علاوه بر ارائه اسناد مناقصه در سامانه بصورت الکترونیکی، در صورت برنده شدن ارسال اصل پاکات (ب ، ج) به آدرس شرکت توزیع نیروی برق استان بوشهر الزامی می باشد.

***محل تحویل اسناد مناقصه: امور تدارکات شرکت توزیع نیروی برق استان بوشهر - تلفن :۳۱۲۸۲۲۰۳-۳۱۲۸۲۲۰۴-۰۷۷ *به پیشنهادهای فاقد امضاء مشروط, مخدوش و پیشنهاداتی که بعد از انقضاء مدت و ساعت مقرر در فراخوان واصل می شود, مطلقاً ترتیب اثر داده نخواهد شد. سایر اطلاعات و جزییات مربوط در اسناد مناقصه مندرج است. *پیمانکارانی حائز شرایط می باشند که دارای حداقل رتبه ۵ نیرو از سازمان مدیریت برنامه و بودجه کشور یا گواهی صلاحیت از اداره کار و رفاه اجتماعی و دارای گواهی صلاحیت ایمنی از اداره کار تعاون و رفاه اجتماعی الزامی می باشد.**

*زمان فروش اسناد مناقصه: ۱۳۹۹/۰۷/۱۹ الی ۱۳۹۹/۰۷/۲۳

شماره مناقصه	موضوع مناقصه	کد فراخوان سامانه ستاد	مبلغ تضمین ریال (ضمانت نامه بانکی معتبر)	تاریخ و ساعت ارسال پاکات از طریق سامانه	تاریخ و ساعت بازگشایی پاکات مناقصه از طریق سامانه
۹۹/۶۷ م ن	هرس درختان مزاحم در شبکه در سطح استان بوشهر	۲۰۹۹۰۰۱۴۴۳۰۰۰۰۱۷	۴۵۲,۰۰۰,۰۰۰	۱۳۹۹/۰۸/۱۰ ساعت ۱۰	۱۳۹۹/۰۸/۱۰ ساعت ۱۰:۳۰

روابط عمومی شرکت توزیع نیروی برق استان بوشهر

رونوشت آگهی حصر وراثت

خانم نوریجان رشیدی فرزند بهرام بشناسنامه شماره ۷۲۹ باستناد شهادتنامه و گواهی فوت و رونوشت شناسنامه ورثه، درخواستی بشماره ۷۵۱/۲/۹۹ تقدیم این شورا نموده چنین اشعار داشته است که شادروان شوکت رشیدزادگان فرزند کاکا بشناسنامه شماره ۴۵۵۴ در تاریخ ۱۸ اسفند ۱۳۹۸ درگذشته و ورثه وی در هنگام درگذشت عبارتند از:

۱- نوریجان رشیدی فرزند بهرام بشناسنامه شماره ۷۲۹ نسبت با متوفی: فرزند

۲- فکرالدین رشیدی فرزند بهرام بشناسنامه شماره ۷۳۲ نسبت با متوفی: فرزند

۳- جهان رشیدی فرزند بهرام بشناسنامه شماره ۷۲۸ نسبت با متوفی: فرزند

۴- مینا رشیدی فرزند بهرام بشناسنامه شماره ۸۵۵ نسبت با متوفی: فرزند

اینک با انجام تشریفات مقدماتی درخواست مزبور را در یک نوبت آگهی می‌نماید. تا هرکس اعتراضی دارد و یا وصیت‌نامه از متوفی نزد او باشد. از تاریخ نشر آگهی ظرف یک ماه به شورا تقدیم دارد و الا گواهی صادر خواهد شد.

رئیس شورای حل اختلاف شعبه دوم حقوقی ایوان غرب
محمدعلی خسروی

(آگهی فقدان سند مالکیت)

سند مالکیت ششدانگ عرصه و اعیان یک واحد آپارتمان مسکونی به شماره قطعه ۵ تفکیکی و مساحت ۷۱/۱۱ مترمربع تحت پلاک ۹۸۴۴ فرعی از ۷۰۲۹ فرعی از ۳۶- اصلی بخش ۵ قزوین، ذیل شماره دفتر الکترونیکی ۱۳۹۷۲۰۳۰۹۰۶۸۰۰۲۹۱۰ و شماره چاپی ۴۴۶۰۷۳ سری ب سال ۹۶ (المثنی) به نام آقای سیدمحمود افشون صادر و تسلیم گردیده است حال خانم منا عباسی سنجر به موجب سند وکالت شماره ۴۴۵۵۶ مورخ ۹۶/۱۱/۲۹ دفتر ۶۱ قزوین از طرف مالک با ارائه دو برگ فرم شهادت شهود به واره ۶۸۰۲۳۲۱۲ مورخ ۹۹/۰۷/۰۶ مدعی فقدان سند به علت سهل‌انگاری در جابجایی گردیده و تقاضای صدور سند مالکیت المثنی خود را نموده که مراتب به استناد ماده ۱۲۰ آئین‌نامه اصلاحی قانون ثبت اعلام می‌گردد تا هرکس به نحوی از هر انحاء نسبت به ملک مذکور حقی داشت و یا معاملاتی به نفع او شده و یا مدعی وجود سند نزد خود باشد از تاریخ انتشار این آگهی تا مدت ده روز ضمن مراجعه به این اداره اعتراض خود را با ارائه اصل سند مالکیت و سند و سند معامله تسلیم نماید و چنانچه ظرف مدت مقرر اعتراض به این اداره نرسد و یا در صورت اعتراض اصل سند مالکیت ارائه نشود اداره ثبت المثنی سند مالکیت را طبق مقررات صادر و به متقاضیان تسلیم خواهد کرد این آگهی در یک نوبت به شرح ذیل منتشر خواهد شد.»

علی شهسواری ــ رئیس اداره ثبت اسناد و املاک منطقه ۲ قزوین

آگهی دعوت به افراز

با عنایت باینکه آقای علیرضا اسحق‌خانی تقاضای افراز ۲ سهم مشاع از ۵ سهم از مدار ۲۵ سهم سه دانگ از ششدانگ باغ پلاک ۲۵۵۱ فرعی از ۳۰۲۷ اصلی بخش یک حومه کاشمر از این اداره نموده است بدین منظور نماینده و نقشه‌بردار این اداره در ساعت ۱۰ صبح مورخه ۱۳۹۹/۰۸/۰۶ در محل وقوع ملک حضور خواهند یافت لذا بدینوسیله از کلیه مالکین مشاعی پلاک فوق دعوت بعمل آمده در ساعت و تاریخ مقرر در محل حضور داشته باشند، تا عملیات افرازی با حضور آنان انجام شود، بدیهی است عدم حضور مالکین مشاعی مانع عملیات افراز نخواهد شد. م الف ۱۳۶

محمد محمدزاده ــ رئیس ثبت اسناد و املاک شهرستان کاشمر

رونوشت حصر وراثت

آقای شهاب اسکندری دارای شناسنامه شماره ۴۱۹۰۴۸۱۰۸۴ به شرح دادخواست به کلاسه ۹۹۰۱۲۶۰ از این شورا درخواست گواهی حصر وراثت نموده و چنین توضیح داده که شادروان اسکندر اسکندری فرزند صفر معروف به میرزابگ به شناسنامه شماره ۴۳۸ متولد سال ۱۳۴۰ در اقامتگاه دائمی خود در تاریخ ۱۳۹۹/۵/۱۶ بدرود زندگی گفته و ورثه آن مرحوم منحصر است به:

۱- شهاب اسکندری نام پدر اسکندر شماره شناسنامه ۴۱۹۰۴۸۱۰۸۴ متولد ۱۳۷۵ نسبت: فرزند

۲- حدیث اسکندری نام پدر اسکندر شماره شناسنامه ۴۱۹۹۹۷۱۳۰۰ متولد ۱۳۶۶ نسبت: فرزند

۳- هانیه اسکندری نام پدر اسکندر شماره شناسنامه ۴۱۹۰۳۵۰۹۴۱ متولد ۱۳۶۸ نسبت: فرزند

۴- نسیم اسکندری نام پدر اسکندر شماره شناسنامه ۴۱۹۰۳۹۹۶۸۱ متولد ۱۳۷۳ نسبت: فرزند

۵- بیگ زاده گراوند نام پدر عباس شماره شناسنامه ۱۹۳۰۱۸۶۹۳۲ متولد ۱۳۴۷ نسبت: همسر

۶- سهیلا اسکندری نام پدر اسکندر شماره شناسنامه ۴۱۹۹۹۷۱۲۹۷ متولد ۱۳۶۴ نسبت: فرزند

۷- زینب اسکندری نام پدر اسکندر شماره شناسنامه ۴۱۹۰۵۴۷۴۹۲ متولد ۱۳۷۷ نسبت: فرزند

اینک با انجام تشریفات مقدماتی و به استناد ماده ۳۶۱ قانون امور حسبی درخواست مزبور را یک نوبت آگهی می‌نماید تا هرکس اعتراضی دارد و یا وصیت‌نامه‌ای از متوفی نزد او باشد از تاریخ نشر نخستین آگهی ظرف مهلت یک ماه به این شورا تقدیم نماید درغیر اینصورت گواهی صادر خواهد شد. م الف ۹۰۳

زهرا احمدیانی ــ مدیر دفتر شعبه اول شورای حل اختلاف شهرستان کوهدشت

آگهی دعوت به مجمع عمومی عادی بطور فوق‌العاده شرکت تراکتورسازی داروانا (سهامی خاص) به شماره ثبت ۱۰۳۶۴۳ و شناسه ملی ۱۰۱۰۱۴۷۵۵۴۸ و سرمایه ۱۰/۰۰۰/۰۰۰/۰۰۰ ریال

بدینوسیله از کلیه سهامداران شرکت تراکتورسازی داروانا (سهامی خاص) دعوت می‌شود در جلسه مجمع عمومی عادی بطور فوق‌العاده که در ساعت ۱۰ بامداد روز چهارشنبه ۹۹/۰۷/۳۰ در محل شرکت به نشانی تهران خیابان شریعتی روبروی خیابان شهید کلاهدوز، مجتمع فرهنگ پلاک ۱۵۶۴، طبقه ۵ واحد ۱۵، کدپستی ۱۹۱۳۹۶۴۵۹۶ تشکیل می‌شود حضور بهم رسانند.

دستور جلسه:

۱ - استماع گزارش هیات مدیره و بازرس قانونی و حسابرس شرکت منتهی به سال مالی ۱۳۹۸/۱۲/۲۹

۲ - رسیدگی به حسابها و عملکرد سود و زیان سال مالی منتهی به ۱۳۹۸/۱۲/۲۹

۳ - تعیین روزنامه کثیرالانتشار

۴ - انتخاب بازرس اصلی و علی‌البدل

۵ - سایر مواردی که در صلاحیت مجمع باشد.

هیات مدیره

شرکت تعاونی مسکن کارکنان شرکت پشتیبانی امور دام کشور
آگهی دعوت مجمع عمومی عادی بطور فوق‌العاده نوبت اول

تاریخ انتشار: ۱۳۹۹/۷/۱۵

بدینوسیله از اعضای محترم این شرکت دعوت می‌شود تا در مجمع عمومی عادی بطور فوق‌العاده نوبت اول که در ساعت ۱۳:۳۰ روز چهارشنبه مورخ ۱۳۹۹/۸/۷ که در محل نمازخانه دفتر مرکزی شرکت پشتیبانی امور دام کشور واقع در تهران، میدان ونک، خیابان برزیل شرقی، پلاک ۳۳ تشکیل می‌گردد حضور بهم رسانند. مصوبات مجمع عمومی در صورت رسمیت یافتن و عدم مغایرت با ضوابط برای کلیه اعضاء اعم از حاضر و غایب نافذ و معتبر خواهد بود.

دستور جلسه:

۱ - استماع گزارش هیأت مدیره و بازرس

۲ - انتخاب هیأت مدیره و بازرس/بازرسان

۳ - بررسی و تصویب صورت‌های مالی منتهی به پایان سال ۱۳۹۸

۴ - اتخاذ تصمیم در خصوص پروژه مسکن مهر شهر جدید هشتگرد

۵ - تعیین حقوق و مزایای معوق مدیرعامل

ضمناً با توجه به برگزاری انتخابات هیات مدیره و بازرس، داوطلبانی که دارای شرایط کاندیداتوری هستند می‌توانند تا ۷ روز از تاریخ اطلاعیه تقاضای خود را کتباً به آقای قاسم احمدی آذر تحویل و ارائه نمایند.

هیأت مدیره

آگهی تجدید انتخابات انجمن صنفی کارفرمائی فرا استانی کشتارگاه‌های صنعتی دام

به استناد ماده ۱۳۱ قانون کار و آئین‌نامه چگونگی تشکیل، حدود وظایف و اختیارات و چگونگی عملکرد انجمن‌های صنفی و کانون‌های مربوط مصوب آبان‌ماه ۱۳۸۹ هیأت وزیران و مدارک ارسالی از آن انجمن، اسامی اعضای اصلی و علی‌البدل هیأت مدیره به مدت ۳ سال و بازرسان به مدت ۱ سال که در تاریخ ۹۸/۹/۲۶ مجمع عمومی عادی انتخاب و سمت اعضای هیأت مدیره که در تاریخ ۹۸/۰۹/۲۷ جلسه هیأت مدیره تعیین شده‌اند، به شرح زیر می‌باشد:

۱ - آقای احمدعلی محقق کجیدی رئیس هیأت مدیره

۲ - آقای فرامرز قلی‌پوری نایب رئیس

۳ - آقای حمید کشاورزی خزانه‌دار

۴ - آقای سیدمحمد میری دبیر

۵ - آقایان: محمدناصر بافقی، یعقوب عزیززاده فهیمی، مهدی قربانی اعضای اصلی هیأت مدیره

۶ - آقای مهرداد معادی رودسری بازرس اصلی

۷ - آقای مسعود نجفی قادیکلایی بازرس علی‌البدل

به استناد ماده ۲۲ اساسنامه و صورتجلسه مورخ ۹۸/۰۹/۲۷ هیأت مدیره، همه مکاتبات اداری و اوراق عادی با امضای رئیس هیأت مدیره و دبیر یا نایب رئیس، ممهور به مهر تشکل و کیه اسناد مالی، اوراق بهادار و قراردادهای تعهدآور که به تصویب هیأت مدیره رسیده باشند با امضای مشترک صاحبان امضای مجاز - رئیس هیأت مدیره و خزانه‌دار - و ممهور به مهر تشکل معتبر خواهد بود.

انجمن صنفی کارفرمایی فراستانی کشتارگاه‌های صنعتی دام

دفاتر اسناد رسمی شماره ۱ الی ۱۳ سلسله (الشتر) استان لرستان

چون سند مالکیت شماره ۲۵۷۲۳۱ الف/۸۹ ششدانگ یکباب ساختمان تحت پلاک ۴۱ فرعی از ۲۰۷ اصلی الشتر که ذیل شماره ۷۶۲۵ صفحه ۷۹ دفتر ۱۱۴ به نام آقای محسن یوسفوند به ثبت رسیده و برابر ۱۳۹۸۰۳۶۰۰۰۳۱۸۳۰۵ مورخه ۱۳۹۸/۰۵/۱۷ و معاون دادستان الشتر در قبال پانصد میلیون ریال بازداشت قرار گرفته است، در اثر تساهل مفقود گردیده و در شرف صدور سند می‌باشد، لذا از جانب هرکس و جهت هرگونه معامله به آن دفترخانه ارائه گردید از انجام معامله خودداری و عین سند را جهت ابطال و ضبط در پرونده به این اداره ارسال و وصول این بخشنامه را ظرف ۴۸ ساعت اعلام نمایید. م الف ۳۰۹۶۶

فرشاد بازوندی‌نژاد
رئیس اداره ثبت اسناد و املاک سلسله

رونوشت حصر وراثت

آقای آقارضا کریم‌پور دارای شناسنامه شماره ۶۶۴۸ و شماره ملی ۴۱۹۸۴۳۶۴۷۹ به شرح دادخواست به کلاسه ۹۹۰۱۱۰۰۰ از این شورا درخواست گواهی حصر وراثت نموده و چنین توضیح داده که شادروان امین کریم‌پور فرزند آقارضا به شناسنامه شماره ۴۱۹۰۹۷۷۷۵۰۴ متولد سال ۱۳۶۵ در اقامتگاه دائمی خود در تاریخ ۱۳۹۹ بدرود زندگی گفته و ورثه آن مرحوم منحصر است به:

۱- آقارضا کریم‌پور نام پدر بگشیر شماره شناسنامه ۴۱۹۸۴۳۶۴۷۹ متولد ۱۳۳۳ نسبت: پدر

۲- شازنان ملکی‌پور نام پدر احمد شماره شناسنامه ۴۱۹۹۱۳۳۵۳۹ متولد ۱۳۴۴ نسبت: مادر

اینک با انجام تشریفات مقدماتی و به استناد ماده ۳۶۱ قانون امور حسبی درخواست مزبور را یک نوبت آگهی می‌نماید تا هرکس اعتراضی دارد و یا وصیت‌نامه‌ای از متوفی نزد او باشد از تاریخ نشر نخستین آگهی ظرف مهلت یک ماه به این شورا تقدیم نماید درغیر اینصورت گواهی صادر خواهد شد. م الف ۹۰۱

زهرا احمدیانی ــ مدیر دفتر شعبه اول شورای حل اختلاف شهرستان کوهدشت

مهرمحرم
معرض الصور الدولي لحب المحرم
International photo exhibition Kind Moharram
نمایشگاه عکس‌های منتخب سوگواره بین‌المللی "مهرمحرم"
آیین گشایش: سه شنبه ۱۵ مهر، ساعت ۱۰ صبح
ادامه نمایشگاه تا ۲۰ مهر از ساعت ۸ صبح تا ۱۷
محل برگزاری نمایشگاه: حرم مطهر رضوی
صحن کوثر، موزه آستان قدس رضوی
نگارخانه رضوی

نمایشگاه عکس‌های منتخب سوگواره بین‌المللی مهرمحرم درحرم مطهررضوی برگزار می‌شود

سمنان- خبرنگارروزنامه جمهوری اسلامی: مدیرکل فرهنگ و ارشاد اسلامی استان سمنان ازبرگزاری نمایشگاه عکس‌های منتخب سوگواره بین‌المللی مهر محرم در حرم مطهررضوی خبرداد. فرشید فلاح گفت: این نمایشگاه از پانزدهم مهر و در نگارخانه رضوی موزه آستان قدس رضوی واقع در صحن کوثر حرم مطهر رضوی از سه شنبه پانزدهم مهر گشایش می‌یابد.وی با بیان اینکه آیین گشایش این نمایشگاه ساعت ۱۰ روز سه شنبه هفته جاری برگزار خواهد شد اظهار داشت: این نمایشگاه تا سی‌ام مهر از ساعت هشت صبح تا ۱۷ عصر برای بازدید زائران حرم رضوی و علاقه مندان به هنر عکس عاشورایی دائر است.مدیرکل فرهنگ و ارشاد اسلامی استان سمنان با بیان اینکه در این نمایشگاه دهها قطعه تک عکس و مجموعه عکس از آثار منتخب سوگواره بین‌المللی مهر محرم در معرض دید قرار خواهد گرفت گفت: در برپایی این نمایشگاه این اداره کل به همراه موسسه آفرینش‌های هنری آستان قدس رضوی، کانون خادمیاران رضوی استان سمنان، مرکز رسانه‌های دیجیتال وزارت فرهنگ و ارشاد اسلامی، کانون‌های فرهنگی هنری مساجد و موسسه موج فرهنگ سمنان مشارکت و همکاری دارند.این دومین نمایشگاه عکس‌های منتخب سوگواره بین‌المللی مهر محرم است که برای دومین سال متوالی در حرم مطهر رضوی برپا می‌شود و این نمایشگاه در ایام اربعین حسینی و نیز سالروز شهادت حضرت علی بن موسی الرضا(ع) در مشهد مقدس آماده بازدید است.سوگواره ملی و بین‌المللی مهر محرم همه ساله به همت موسسه موج فرهنگ و با همکاری مرکز رسانه‌های دیجیتال وزارت فرهنگ و ارشاد اسلامی و اداره کل فرهنگ و ارشاد اسلامی استان سمنان و به میزبانی سمنان برگزار می‌شود.

اصلاح و بهینه سازی شبکه و تأسیسات توزیع برق محدوده بلوار امام رضا در شهرستان سرخه

سمنان- خبرنگارروزنامه جمهوری اسلامی: شبکه و تأسیسات توزیع برق محدوده بلوار امام رضا(ع) شهرستان سرخه، با اجرای طرح جهادی "رزمایش خدمت متعالی" اصلاح و بهسازی شد.سرپرست مدیریت توزیع برق شهرستان سرخه با بیان این مطلب اظهارداشت: بهینه سازی یک هزار و ۸۰۰ متر شبکه فشار متوسط فیدر شاهین، روپوش دارنمودن سیم‌های ارتباطی چهار ایستگاه هوایی توزیع برق و تعویض و تغییر آرایش کنسول‌های نگهدارنده برقگیر و کت اوت‌های موجود با نصب کنسول ۲.۴۴ و جمع‌آوری کنسول‌های ۱.۵ متری، از اقداماتی است که در این رزمایش به انجام رسیده است.

عباس ربیعی افزود: تعویض کات اوت‌های موجود باتوجه به پرنده زدگی برروی پست هوایی شماره ۲۷۳، آچارکشی و اصلاح فرم جمپرهای مسیر شبکه، شاخه زنی اشجار و شاخه‌های درگیر با شبکه توزیع برق در چهار نقطه، تعویض ۱۰ عدد مقره معیوب، کاور نمودن کنسول‌های مسیر شبکه و پایه بلندنمودن ۱۰۰ عدد میله مقره‌های سوزنی، از دیگر فعالیت‌هایی است که توسط اکیپ‌های عملیاتی برق شهرستان سرخه به اجرا درآمده است.

وی با اظهار این که کلیه اقدامات صورت گرفته ظرف پنج ساعت اجرایی شده بیان داشت: چنانچه این فعالیت‌ها درحالت عادی انجام شود، حدود چهار روز کاری زمان نیاز داشته و با بسیج نیروها و امکانات، در کمترین زمان ممکن عملیات اصلاح و بهینه سازی صورت پذیرفته و علاوه بر پیشگیری از اعمال خاموشی گسترده، موجب رضایت مندی مشترکان نیز می‌شود.

رئیس شورای اسلامی شهر دامغان:

پسته دامغان در ایران از نظر کیفیت و سابقه در رتبه اول می باشد

سمنان - خبرنگارروزنامه جمهوری اسلامی: رئیس شورای شهر دامغان و دبیر جشنواره ملی پسته بحث توسعه شهری برپایه برنامه ها و رویدادهای توسعه محور را لازمه پیشرفت و تحول شهر دامغان دانست و افزود: محصول پسته دامغان در ایران از نظر کیفیت و سابقه در رتبه اول می باشد ولی از نظر کمیت در سطح کشور دارای رتبه ۲۵به بالاست.رضا زارع زاده با بیان اینکه امسال با توجه به محدودیت های کرونایی در برگزاری جشنواره هزینه ها پایین‌تر از سال های قبل بوده است افزود: صد میلیون تومان صرف هزینه های جشنواره امسال شد که متاسفانه تاکنون هیچکدام از ادارات و ارگان های دولتی از این رخداد مهم فرهنگی بصورت تامین هزینه های مالی حمایتی نکرده و لزوما حمایت آنها در حد تامین نیروی انسانی بوده است.زارع زاده با تشکر از بخش خصوصی، خصوصاً حمایت دکتررضایی مدیریت داروخانه شبانه روزی دامغان از مردم خواست با حضور و مشارکت در برنامه های فکری و معنوی به پیشرفت و توسعه فرهنگی شهر کمک کنند.

وی در آخر بابیان اینکه برگزاری جشنواره با عظمت بسیار بالا مرهون زحمات اعضای کمیته جشنواره است از تلاش و همکاری امام جمعه، مجد فرماندار سابق دامغان، شهرداری، نهادهای بخش کشاورزی، اداره صنعت و معدن، خبرنگاران نشریات استانی و سراسری و خبرگزاری ها وصداوسیما در انعکاس خبرهای این جشنواره تشکر و قدردانی کرد و هدف از انجام تمامی این تلاش ها رامعرفی شهر دامغان در قالب رویداد پسته و دنبال کردن هدف‌های والای شهری دانست.

سرپرست امور فرهنگی و دینی شرکت توانیر:

شرکت توزیع برق استان سمنان در ارزیابی فرهنگی سال ۹۸، موفق به احراز عنوان «شایسته تقدیر ویژه» شد

سمنان-خبرنگارروزنامه جمهوری اسلامی: شرکت توزیع نیروی برق استان سمنان در ارزیابی فرهنگی سال ۹۸ صنعت برق کشور، موفق به احراز عنوان "شایسته تقدیر ویژه" شد.حجت الاسلام رضا کاکاوند سرپرست امور فرهنگی و دینی شرکت مدیریت تولید، انتقال و توزیع نیروی برق ایران "توانیر" با ابلاغ عنوان مورد اشاره به این شرکت، در نامه‌ای خطاب به سیدمحمد موسوی زاده مدیرعامل شرکت توزیع نیروی برق استان اظهار داشته است: "با تلاش و همت والا و مدیریت مدبّرانه و حمایت‌های صادقانه حضرت عالی و هماهنگی و همکاری اعضای محترم شورای فرهنگی آن شرکت، که با اجرا و پیگیری فعالیت‌های فرهنگی و ترویج و توسعه فرهنگ نورانی نماز و ارائه گزارشات و مستندات به موقع در سامانه سحاب وزارت نیرو، موجب کسب عنوان "شایسته تقدیر ویژه" در ارزیابی فرهنگی سال ۹۸ صنعت برق سراسر کشور گردید، که بدین وسیله از جناب عالی و عوامل مؤثر فرهنگی تقدیر و تشکر و قدردانی ویژه به عمل می‌آید."یادآور می‌شود: برنامه‌ریزی و اجرای شایسته برنامه‌های هفت گانه فرهنگی و دینی، هدف‌گذاری برنامه‌ها، تشکیل منظم جلسات شورای فرهنگی، تکریم کلیه مناسبت‌های ملی و مذهبی، برگزاری دوره‌های آموزشی فرهنگی و دینی، برپایی نمایشگاه‌ها، انجام مطلوب فعالیت‌های مرتبط با توسعه و ترویج فرهنگ نورانی نماز، طرح اوقات فراغت فرزندان همکار، اجرای مسابقات فرهنگی ویژه کارکنان و خانواده‌ها، ترویج فرهنگ مدیریت بهینه مصرف و ثبت و انعکاس به موقع فعالیت‌های فرهنگی در سامانه سحاب وزارت نیرو، به عنوان برخی از مهم‌ترین اقداماتی به شمار می‌روند که طی سال گذشته به اجرا درآمده است.

تقدیر از آتش‌نشانان پیشکسوت دامغان بمناسبت روز ملی آتش‌نشانی

سمنان- خبرنگارروزنامه جمهوری اسلامی: شهردار و رئیس شورای شهر دامغان از پیشکسوتان آتش‌نشانی این شهر تجلیل و قدردانی نمودند.در این نشست مسلم نصرتی، شهردار دامغان با گرامی داشت روز آتش‌نشان و شنیدن خاطرات آنان بیان داشت:کسی که برای نجات جان دیگران به دل آتش میزند چیزی جز نهایت ایثار نیست و اقدامات آتش‌نشانان همانند عملیات‌های رزمندگان در هشت سال دفاع مقدس است.رضازارع زاده رئیس شورای شهر دامغان نیزجمع‌آوری خاطرات و تجربیات آتش‌نشانان و انعکاس آن به نسل جدید را مفید و مهم دانست و گفت: انعکاس خاطرات آتش‌نشانان در قالب کتاب حائز اهمیت است و می‌تواند برای نسل آینده مثمر ثمر باشد. وی افزود: نشر این خاطرات می‌تواند جنبه‌های مختلف آموزشی به همراه داشته و انعکاس آن در سطح بومی و ملی باشد.در این نشست ابراهیمی مسئول آتشنشانی دامغان گزارشی از عملکرد پایگاه‌های آتش‌نشانی ارائه کرد و گفت:در دامغان دو پایگاه آتش‌نشانی مرکزی و گلستان با ۲۴ نفر آتش‌نشان همراه با تجهیزات و ۸ دستگاه خودرو اطفاء حریق و امداد و نجات به طور شبانه روزی به همشهریان دامغانی ارائه خدمت می‌کنند.

مدیرکل منابع طبیعی و آبخیزداری استان:

مطالعات تفصیلی اجرایی حوضه آبخیز شرق شهرستان دامغان پایان یافت

سمنان- خبرنگارروزنامه جمهوری اسلامی: مدیرکل منابع طبیعی و آبخیزداری استان سمنان با اشاره به اتمام مطالعات تفصیلی اجرایی حوضه آبخیز شرق شهرستان دامغان، گفت: این پروژه بااعتبار یک هزار و ۵۰۰ میلیون ریال اجرا می‌شود.جعفر مرادی حقیقی بابیان اینکه مطالعات تفصیلی اجرایی حوزه آبخیز شرق دامغان پایان یافت، ابراز داشت: این پروژه در ۴۰ هزار هکتار و بااعتبار یک هزار و ۵۰۰ میلیون ریال اجرایی می‌شود.وی ضمن بیان اینکه همچنین مطالعات تفضیلی اجرایی حوزه آبخیز کلاریز به دیباج در سطح ۱۵ هزار هکتار در دست اجرا قرار دارد، افزود: برای اجرای این طرح نیز مبلغ دو هزار میلیون ریال اعتبار پیش‌بینی‌شده است.مدیرکل منابع طبیعی و آبخیزداری استان سمنان بابیان اینکه سطح حوزه‌های آبخیز دامغان به‌جز مناطق کویری ۷۴۴ هزار و ۷۶۵ هکتار است، ابراز داشت: از این میزان ۶۲۲ هزار و ۷۴۴ هکتار حوزه آبخیز فاقد سد و ۱۲۱ هزار و ۹۹۱ هکتار حوزه آبخیز سدها تشکیل می‌دهد.مرادی حقیقی بابیان اینکه طرح‌های آبخیزداری و آبخوان‌داری درشهرستان دامغان نیز پیگیری می‌شود، در ادامه تصریح کرد: پنج حوزه سد در شهرستان، سد دامغان، حوزه شرق، حوزه غرب، حوزه کوه زر و حوزه رشم – معلمان را شامل می‌شود.وی افزود: ۳۵ بند سنگ و ملات در حوزه‌های اگره، آستانه، کلاته و شور آب با حجم بیش از ۲۵ هزار متر مکعب از محل اعتبارات صندوق توسعه ملی احداث و همچنین دو بند خاکی نعیم‌آباد و مهمان‌دوست از اعتبارات استانی با حجم بیش از ۲۷ هزار متر مکعب خاکریز اجراشده است که ظرفیت آبگیری بیش از ۵۰ هزار متر مکعب آب ناشی ازسیلاب رادارند.

سرپرست شرکت گاز استان سمنان خبرداد:

اجرای خط توزیع جایگزین حدفاصل روستای حسین آباد کالپوش تا روستای نام نیک درشهرستان میامی

سمنان- خبرنگارروزنامه جمهوری اسلامی: عملیات جایگزینی خط پلی اتیلن با طول ۶۲۰۰ متر و سایز ۲۲۵ میلیمتر با خط ۸ اینچ فولادی آسیب دیده در حادثه رانش زمین در منطقه روستای حسین آباد کالپوش شهرستان میامی صورت پذیرفت.

سرپرست شرکت گاز استان سمنان طی بازدید از روند عملیات گازرسانی به شهرک جدید حسین آباد کالپوش که با حضور دکتر منوچهر فخری معاون هماهنگی امور عمرانی استانداری سمنان صورت گرفت، گفت: براساس برنامه‌ریزی‌های انجام شده پیش‌بینی می‌شود تا پایان آبان ماه سال جاری نصب انشعابات گاز این منطقه انجام پذیرفته و اهالی شهرک جدید از نعمت گاز بهره مندگردند.

علیرضا اعوانی در جلسه هماهنگی و بررسی مشکلات روستای حسین آباد کالپوش به بهره‌برداری و افتتاح پروژه احداث خط توزیع جایگزین حدفاصل روستای حسین آباد تا روستای نام نیک اشاره کرد و گفت: این خط پلی اتیلن با طول ۶۲۰۰ متر و سایز ۲۲۵ میلیمتر جایگزین خط ۸ اینچ فولادی که در حادثه رانش زمین در منطقه روستای حسین آباد دچار آسیب گردیده بود در مسیری ایمن و خارج از محل رانش اجرا و مورد بهره‌برداری قرار گرفت که اجرای این پروژه هزینه‌ای بالغ بر ۲۵ میلیارد ریال را به دنبال داشته است.

اعوانی در پایان افزود: شرکت گاز استان سمنان همواره با افتخار برای گره‌گشایی از مشکلات پیش آمده متعهد بوده است، بطوریکه در زمان وقوع حادثه رانش زمین این شرکت توانست در بدترین شرایط آب و هوایی طی کمترین زمان ممکن با اجرای طرح‌های مختلف در مرحله اول از قطعی گازمشترکین در منطقه جلوگیری و متعاقب آن با اجرای پروژه تغییر مسیر شبکه از مسیر رانش نسبت به ایمن سازی زیر ساختهای گازرسانی در منطقه اقدام نماید.

مدیرعامل حمایت از توسعه بخش کشاورزی استان:

افزایش سرمایه صندوق حمایت از توسعه بخش کشاورزی استان سمنان در دستور کار است

سمنان- خبرنگارروزنامه جمهوری اسلامی: مدیرعامل حمایت از توسعه بخش کشاورزی استان سمنان گفت: افزایش سرمایه این صندوق در استان سمنان پیگیری می‌شود.محمد اکبری با بیان اینکه در مجموع سرمایه صندوق از ابتدای تأسیس تا کنون افزایش قابل‌توجهی داشته است؛ اظهار داشت: سرمایه صندوق حمایت از توسعه بخش کشاورزی استان سمنان امسال نیز افزایش داشته و از ۲۰ میلیارد و ۵۰۰ میلیون تومان در ۲ مقطع افزایش پیدا کرده و به ۲۸ میلیارد و ۲۰۰ میلیون تومان رسیده است.وی با بیان اینکه این افزایش سرمایه صندوق حمایت از توسعه بخش کشاورزی استان سمنان، از اسفند سال ۹۸ تا کنون اتفاق افتاده است افزود: این افزایش سرمایه در ۲ مرحله انجام‌شده است.

مدیرعامل حمایت از توسعه بخش کشاورزی استان سمنان اضافه کرد: از این مبلغ افزایش سرمایه نزدیک ۶۰ میلیارد ریال از طریق تشکل‌های بخش خصوصی تزریق‌شده و مابقی نیز توسط دولت تامین شده است.

اکبری با اشاره به علل افزایش سرمایه صندوق حمایت از توسعه بخش کشاورزی استان سمنان گفت: با بازنگری در طرح تأسیس و همچنین ترغیب سهامداران جدید این افزایش سرمایه ایجادشده است.

وی با بیان اینکه شاکله سرمایه صندوق حمایت از توسعه بخش کشاورزی ترکیبی از بخش خصوصی و دولت است افزود: در مجموع میزان سرمایه ۵۱ درصد از تشکل‌ها و ۴۹ درصد نیز سهام دولت می‌تواند باشد که درحال حاضر ۴۲ درصد متعلق به دولت و۵۸ درصد متعلق به تشکل‌های فعال بخش کشاورزی می‌باشد.

در شش ماهه نخست امسال؛

بیش از ۴۸ هزار گردشگر داخلی و خارجی در استان سمنان اقامت کردند

سمنان- خبرنگارروزنامه جمهوری اسلامی: معاون گردشگری و سرمایه‌گذاری اداره کل میراث‌فرهنگی، گردشگری و صنایع‌دستی استان سمنان گفت: «۴۸ هزار و ۲۸۰ گردشگر داخلی و خارجی در شش ماهه نخست امسال در استان سمنان اقامت کردند.»محمد طاهریان افزود: «۴۸ هزار و ۱۹۸ گردشگر داخلی و ۸۲ گردشگر خارجی در شش ماهه نخست امسال و با رعایت پروتکل‌های بهداشتی در این استان اقامت کردند.»

او از بازدید ۲۵۹ هزار و ۷۵ گردشگر از جاذبه‌های تاریخی و طبیعی و موزه‌ها خبر داد و گفت: «با توجه به شیوع کرونا، میزان بازدید کارشناسان این اداره کل از تأسیسات گردشگری استان نیز نسبت به گذشته تشدید شد.»

طاهریان بیان کرد: «در این مدت ۲ هزار و ۱۹۶ بازدید نظارتی از مراکز اقامتی از جمله هتل‌ها، اقامتگاه‌های بوم گردی و سنتی، رستوران‌ها و سفره‌خانه‌های سنتی، دفاتر خدمات مسافرتی، خانه مسافرها و مراکز تفریحی و گردشگری و مناطق نمونه گردشگری انجام شده است.»

معاون گردشگری و سرمایه‌گذاری اداره کل میراث‌فرهنگی، گردشگری و صنایع‌دستی استان سمنان گفت: «۲ مورد تذکر و سه فقره اخطار به تأسیسات گردشگری استان سمنان ارائه و منجر به تعطیلی یک واحد شد.»او با اشاره به اینکه ۱۵ مورد شکایت از تأسیسات گردشگری استان در این مدت دریافت شد، افزود: « ۲۹ پروانه بهره‌برداری جدید صادر و ۱۹ پروانه نیز تمدید شد.»

در استان سمنان ۹۰ اقامتگاه بوم‌گردی، ۱۵ هتل و مهمان‌سرا، ۱۴ اقامتگاه سنتی، پنج مهمان‌پذیر، پنج مجتمع گردشگری، ۷۹ خانه مسافر، یک هتل آپارتمان، دو مرکز تفریحی سرگرمی، یک اردوگاه، یک متل، ۳۱ دفتر خدمات مسافرتی، ۴۲ رستوران بین راهی، ۱۹ سفره خانه سنتی و سه موسسه آموزش گردشگری فعال است.

اعلام صورت درآمد و هزینه شهرداری دامغان

با احترام ، در اجرای ماده ۷۱ قانون شهرداری ها مصوب ۱۳۴۴ ، بدینوسیله صورت درآمد و هزینه سال مالی منتهی به ۲۹ اسفندماه سال ۹۸ شهرداری دامغان جهت اطلاع عموم اعلام می گردد .

شهرداری دامغان
ترازنامه (صورت وضعیت مالی)
منتهی به ۱۳۹۸/۱۲/۲۹

	مبلغ (ریال)		مبلغ (ریال)
دارایی ها :		**حقوق مالکانه و بدهی ها :**	
دارایی های غیر جاری :		**حقوق مالکانه :**	
سرمایه گذاری های بلند مدت	۲۵۹,۶۲۷,۶۸۲,۰۰۰	مازاد انباشته	۳۰۸,۷۲۲,۳۸۷,۶۸۱
جمع دارایی های غیر جاری	۲۵۹,۶۲۷,۶۸۲,۰۰۰	جمع حقوق مالکانه	۳۰۸,۷۲۲,۳۸۷,۶۸۱
دارایی های جاری :		**بدهی ها :**	
دریافتنی های تجاری و سایر دریافتنی ها	۳۶۵,۴۰۱,۹۰۳,۳۸۲	پرداختنی های تجاری و سایر پرداختنی ها	۱۸,۶۲۶,۹۲۳,۳۶۶
موجودی نقد	۵۹,۰۶۷,۱۲۰,۵۶۰	پرداختنی های بلند مدت	۳۵۶,۷۴۷,۳۹۴,۸۹۵
جمع دارایی های جاری	۴۲۴,۴۶۹,۰۲۳,۹۴۲	جمع بدهی ها	۳۷۵,۳۷۴,۳۱۸,۲۶۱
جمع کل دارایی ها	۶۸۴,۰۹۶,۷۰۵,۹۴۲	جمع حقوق مالکانه و بدهی ها	۶۸۴,۰۹۶,۷۰۵,۹۴۲

شهرداری دامغان
صورت مازاد درآمد بر هزینه
برای سال مالی منتهی به ۱۳۹۸/۱۲/۲۹

	مبلغ (ریال)	مبلغ (ریال)
درآمد ها :		
درآمد ناشی از عوارض عمومی	۲۰۱,۲۱۳,۴۸۶,۶۹۹	
درآمد ناشی از عوارض اختصاصی	۲۵,۶۱۱,۸۹۴,۳۵۷	
بهاء خدمات و درآمد مؤسسات شهرداری	۴۵,۰۴۰,۰۵۴,۵۵۱	
درآمد حاصل از وجوه و اموال شهرداری	۱۵,۱۶۴,۷۵۵,۱۹۹	
اعانات ، هدایا و دارایی ها	۹۷,۳۸۶,۵۳۳,۵۳۷	
سایر منابع تأمین اعتبار	۸۸,۸۶۶,۹۲۰,۷۴۵	
جمع درآمد ها		۴۷۳,۲۸۳,۶۴۵,۰۸۸
هزینه ها :		
هزینه های اداری	۷۴,۲۱۹,۱۴۶,۸۹۷	
هزینه های شهری	۱۵۳,۵۸۰,۸۲۶,۶۵۷	
هزینه های عمرانی	۲۵۹,۸۲۶,۲۳۹,۵۲۰	
جمع هزینه ها		(۴۸۷,۶۲۶,۲۱۳,۰۷۴)
مازاد هزینه بر درآمد		(۱۴,۳۴۲,۵۶۷,۹۸۶)
مازاد انباشته ابتداء دوره	۳۲۲,۹۴۹,۰۸۱,۹۳۸	
تعدیلات طی دوره	۱۱۵,۸۷۳,۷۲۹	
خالص مازاد انباشته ابتداء دوره اصلاح شده		۳۲۳,۰۶۴,۹۵۵,۶۶۷
مازاد انباشته نقل به ترازنامه		۳۰۸,۷۲۲,۳۸۷,۶۸۱

ضیافت نور

حضرت امام حسن عسگری علیه‌السلام فرمودند:

اتقوالله وکونوازینا ولاتکونوا شینا

از خدا بترسید و مایه افتخار باشید نه مایه شرمندگی

تحف‌العقول، ص ۴۸۶

جمهوری اسلامی

سه شنبه ۱۵ مهر ۱۳۹۹ - ۱۸ صفر ۱۴۴۲ - ۱۶اکتبر ۲۰۲۰ - شماره ۱۱۸۲۰ - سال چهل و دوم

روزنامه سیاسی اجتماعی صبح
مدیر مسئول و سردبیر مسیح مهاجری
نشانی تهران - بهارستان - اول خیابان مجاهدین اسلام - روبروی مجلس شورای اسلامی
تلفن ۷۷۶۴۴۴۲۰-۹ **کد پستی** ۱۱۵۴۹۱۷۷۱۱ **نمابر** ۷۷۶۴۴۴۱۸
نشانی الکترونیکی روزنامه جمهوری اسلامی www.jepress.ir
نشانی پست الکترونیکی info@jepress.ir
صندوق پستی ۱۱۱۵۵-۴۹۷۳

واقعیت‌های تکان‌دهنده از آمار تلفات تروریست‌های خارجی در سوریه

اسناد و مدارک آمریکایی برای نخستین بار واقعیت‌های هولناکی را درباره جنگ سوریه، تروریست‌های خارجی و تابعیت آنها فاش می‌کند. آمار تروریست‌های خارجی در سوریه وحشتناک است و هنوز معارضین سوری سخن از انقلاب سوری‌ها سخن می‌گویند.

در اینجا اسناد و مدارک سازمان ملل، آمار دقیق تروریست‌ها را فاش می‌کند:

تعداد تروریست‌های خارجی در سوریه: ۱۷۱۴۰۰نفر

اطلاعات و مستندات درباره تابعیت و تعداد تروریست‌های خارجی که از آغاز جنگ علیه ملت سوریه وارد خاک این کشور شدندعبارتست از:

– ۲۴۵۰۰ تروریست از عربستان سعودی که تعداد ۵۹۹۰ نفر از آنها به هلاکت رسیده و تعداد ۱۹ نفر از آنها زن می‌باشند و۲۷۰۰ از تروریست‌ها مفقود شدند.

– ۲۵۸۰۰تروریست از ترکیه که تعداد ۵۷۶۰نفر از آنها به هلاکت رسیده و تعداد۳۸۰ نفر از آنها مفقود شدند.

– ۲۱۰۰۰ تروریست از چچن که تعداد ۵۲۳۰ نفر از آنها به هلاکت رسیده و تعداد۱۹۵۰نفر از آنها مفقود شدند، که ۱۶ زن میان کشته‌ها دیده می‌شود.

– ۱۴۰۰ تروریست از فلسطین اشغالی که بیشتر آنان از جنبش اخوانی حماس هستند. تعداد ۴۹۲۰ نفر از آنان به هلاکت رسیدند و تعداد ۶۷۰ تروریست از آنها مفقود شدند.

– ۱۰۵۰۰ تروریست از تونس که تعداد ۴۲۰۰ نفر از آنها به هلاکت رسیدند و تعداد ۱۲۶۰ نفر از آنان مفقود شدند که ۴۵ زن از میان کشته‌ها دیده می‌شود.

– ۹۵۰۰ تروریست از لیبی که تعداد ۳۹۴۰ نفر از آنها به هلاکت رسیدند و تعداد ۱۶۵۰ نفر از آنان مفقود شدند.

– ۱۳۰۰۰ تروریست از عراق که تعداد ۳۷۸۰ نفر از آنها به هلاکت رسیدند و تعداد ۱۲۰۰نفر از آنان مفقود شدند.

– ۱۱۰۰۰ تروریست از لبنان که تعداد ۳۱۱۰ نفر از آنها به

هلاکت رسیدند و تعداد ۱۰۸۰نفر از آنان مفقود شدند که ۷ زن میان کشته‌ها دیده می‌شود.

– ۸۶۰۰ تروریست از ترکمنستان که تعداد ۳۰۵۰ تروریست از آنها به هلاکت رسیدند و تعداد ۹۰۰نفر از آنان مفقود شدند که ۱۱ زن میان کشته‌ها دیده می‌شود.

– ۷۵۰۰ تروریست از مصر که تعداد ۲۱۰۰ نفر از آنها به هلاکت رسیدند و تعداد ۸۷۰نفر از آنان مفقود شدند.

– ۳۸۰۰ تروریست از اردن که تعداد ۱۹۹۰ نفر از آنها به هلاکت رسیدند و تعداد ۲۶۵نفر از آنان مفقود شدند.

– ۴۶۰۰ تروریست از پاکستان که تعداد ۱۳۸۰ نفر از آنها به هلاکت رسیدند و تعداد نفر از آنان مفقود شدند.

– ۳۶۰۰ تروریست از افغانستان که تعداد ۱۳۸۰ نفر از آنها به هلاکت رسیدند و تعداد نفر از آنان مفقود شدند.

– ۲۸۰۰ تروریست از یمن که تعداد ۱۴۴۰ نفر از آنها به هلاکت رسیدند و تعداد ۷۰۰نفر از آنان مفقود شدند.

– ۲۵۵۰ تروریست از قزاقستان که تعداد ۱۱۳۰ نفر از آنها به هلاکت رسیدند.

– ۲۷۰۰ تروریست از ازبکستان که تعداد ۷۸۰ نفر از آنها به هلاکت رسیدند و تعداد ۳۹۰ نفر از آنان مفقود شدند که ۴ زن از میان کشته‌ها دیده می‌شود.

– ۱۹۰۰ تروریست از کویت که تعداد ۶۴۰ نفر از آنها به هلاکت رسیدند و تعداد ۸نفر از آنان مفقود شدند.

– ۱۹۵۰ تروریست از الجزایر که تعداد ۶۲۰ نفر از آنها به هلاکت رسیدند و تعداد ۴۴نفر از آنان مفقود شدند.

– ۲۱۰۰ تروریست از مغرب که تعداد ۶۱۰ نفر از آنها به هلاکت رسیدند و تعداد ۶۳۰ نفر از آنان مفقود شدند که ۷ زن از میان کشته‌ها دیده می‌شود.

– ۳۰۰۰۰ تروریست از غرب اروپا دارای تابعیت‌های مختلف (آمریکا، فرانسه، روسیه، انگلیس، بلژیک، نیوزیلند، سوئد، فنلاند، دانمارک و نروژ).

مجموع کل تروریست‌هایی که وارد خاک سوریه شدند ۱۷۱۴۰۰ نفر است و تعداد ۵۱۹۱۰ تروریست به دست ارتش سوریه به هلاکت رسیدند، در میان این آمار نیز ۳۳۸۴۷ تروریست مفقود و یا دستگیر شدند.

این آمار و ارقام در اسناد معتبر و قابل اعتماد سازمان ملل متحد منتشر شده و توسط آقای رفعت السید أحمد نویسنده مصری در کتابی به عنوان «سوریه در رویارویی با جنگ جهانی؛ حقایق و اسناد» به رشته تحریر درآمده است.

آذربایجان: بدون عقب‌نشینی ارمنستان از قره‌باغ مذاکره نمی‌کنیم

رئیس‌جمهور جمهوری آذربایجان از ارمنستان خواست تا ضمن عذرخواهی، از منطقه «قره‌باغ کوهستانی» عقب‌نشینی کند تا زمینه مذاکره فراهم شود.

«الهام علی‌اف» رئیس‌جمهور جمهوری آذربایجان در صفحه توئیتر گفت که تنها در صورت خروج نیروهای ارمنی از منطقه «قره‌باغ کوهستانی» حاضر به گفت‌وگو است.او همچنین نوشت که ارمنستان باید بپذیرد که منطقه قره‌باغ جزو این کشور نیست و باید در یک جدول زمانی از این منطقه عقب‌نشینی کند و نیروهای آذربایجان دست از حمله نخواهند کشید و اجازه تجدید نیرو به ارمنستان را نخواهند داد از قره‌باغ خارج شود.

الهام علی‌اف در ادامه نوشت که برخی مسئولان اروپایی مسئول شرایط به وجود آمده هستند و دست به انتشار شایعات و دروغ در خصوص جمهوری آذربایجان می‌زنند. او همچنین رفتار کشورهای اروپایی را در ضدیت با صلح دانست و از کشورهای مجموعه مینسک (عمدتا روسیه، آمریکا، فرانسه و اتحادیه اروپا) خواست تا بر ارمنستان فشار آورند.

او دیروز در گفت‌وگو با شبکه العربیه نیز گفت: «ما در موضع تهاجم قرار داریم و هدف‌مان بازپس‌گیری اراضی خود است».وی همچنین آزادسازی شهرستان " جبرایل " این کشور که ۲۷ سال تحت کنترل نیروهای ارمنستانی قرار گرفته بود، اعلام کرد.

شهرستان جبرایل در ۳۳۶ کیلومتری جنوب غرب باکو پایتخت جمهوری آذربایجان در جنوب منطقه «قره باغ کوهستانی» و در مرز با جمهوری اسلامی ایران قرار می‌گیرد.

کنترل نیروهای جمهوری آذربایجان بر شهرستان جبرایل به قطع ارتباط با مرکز شهرستان " فضولی " جمهوری آذربایجان که از سال ۱۹۹۳ میلادی تحت کنترل نیروهای ارمنی قرار می‌گیرد، خاتمه می‌دهد.

ادامه حملات به مرکز قره‌باغ

در نهمین روز درگیری‌ها، درحالی که جمهوری آذربایجان ارمنستان را به حمله موشکی علیه خاک خود متهم می‌کند، گزارش‌ها از شنیده شدن صدای انفجار در مرکز جمهوری خودخوانده قره‌باغ کوهستانی حکایت دارد.

بنابر گزارش‌ها، انفجارها نزدیک به مرکز شهر «استپاناکرت» در قره باغ کوهستانی شنیده شده و بمباران توپخانه‌ای از چندین موشک‌انداز انجام شده است.سخنگوی وزارت خارجه ارمنستان گفت نیروهای مسلح جمهوری آذربایجان درحال موشک‌باران مرکز جمهوری خودخوانده قره‌باغ کوهستانی هستند.وی همچنین اعلام کرد حملات باکو در جهت جنوبی قره‌باغ ادامه دارد و درحال حاضر نیروهای ارمنستانی درحال مقابله با حملات دشمن هستند.

از طرف دیگر باکو می‌گوید سیستم راداری نیروهای هوایی این کشور شلیک موشک به خاک جمهوری آذربایجان را در ساعات اولیه صبح دیروز ثبت کرده‌اند. گفته شده که این شلیک‌ها از شهرهای «جرموک»، «کاپان» و «برد» در خاک ارمنستان انجام شده است. ادعایی که ایروان آن را رد کرده و اطلاعات نادرست خوانده است.

رژیم صهیونیستی ۵۴۰۰ واحد یهودی‌نشین جدید در کرانه باختری می‌سازد

رژیم صهیونیستی در ادامه تصرف غیرقانونی اراضی کرانه باختری قصد دارد مجوز ساخت ۵۴۰۰ واحد مسکوئی جدید را صادر کند.

رسانه‌های صهیونیستی گزارش دادند که «بنیامین نتانیاهو» نخست‌وزیر رژیم اسرائیل در نشست کابینه در سه‌شنبه (امروز)مجوز ساخت ۵۴۰۰ خانه جدید را صادر خواهد کرد. این درحالی است که نتانیاهو که در پی عادی سازی روابط با امارات و بحرین بود، اعلام این طرح جدید را به تاخیر انداخت.

هرگونه ساخت و ساز ازسوی صهیونیست‌ها در کرانه باختری براساس قوانین بین‌المللی غیرقانونی است. دادگاه کیفری بین‌المللی نیز در ماه‌های اخیر تلاش کرده تحقیقات جنایات جنگی در مورد فعالیت رژیم صهیونیستی در کرانه باختری و غزه را آغاز کند.

سازمان ملل اعلام کرد که از ابتدای سال جاری میلادی رژیم صهیونیستی بیش از پانصد ساختمان متعلق به فلسطینی‌ها را در کرانه باختری از جمله در قدس شرقی به بهانه ساخت و ساز بدون مجوز تخریب کرده است. دفتر هماهنگی امور بشردوستانه سازمان ملل روز دوشنبه در گزارشی اعلام کرد که اسرائیل از ابتدای سال جاری تاکنون ۵۰۶ ساختمان در کرانه باختری از جمله قدس شرقی را تخریب کرده است که ۱۳۴ واحد از این ساختمان‌ها در قدس شرقی واقع است.

بنا بر اعلام این دفتر، تعدادی از ساختمان‌های متعلق به فلسطینی‌ها به بهانه نداشتن مجوز ساخت و ساز آن توسط مقامات رژیم صهیونیستی، تخریب یا مصادره شده که در نتیجه آن پنجاه فلسطینی آواره شده و به قریب به ۲۰۰ نفر دیگر هم آسیب رسیده است.

براساس گزارش مذکور، شماری از ساختمان‌های متعلق به فلسطینی‌ها هم به دلیل اینکه اسرائیل جریمه‌ها و مالیات‌های سنگینی را برای آنها وضع کرده بود، تخریب شدند که هشت مورد آن توسط خود صاحبان این املاک تخریب شده است.

اعتراض پزشکان به حقه‌بازی تبلیغاتی و قانون‌شکنی تازه ترامپ

ماجرای ترامپ و کرونا به ماجرایی پیچیده تبدیل شده است. اعلام ابتلا به ویروس کرونا توسط ترامپ، بستری شدن در بیمارستان و اکنون حضور درجمع هوادارانش، سردرگمی درباره بیماری رئیس جمهوری آمر یکا را افزایش داده است، اما بسیاری از ناظران سیاسی نقض دستورالعمل‌های بهداشتی توسط وی را با دیده تردید نگاه می‌کنند.

بسیاری از رسانه‌های آمریکایی به ویژه رسانه‌های لیبرال از بدو اعلام خبر ابتلای ترامپ به کووید-۱۹ که این خبر تنها از طریق حساب توئیتر شخصی وی و نه بطور رسمی همچون صدور بیانیه کاخ سفید و یا سخنگوی دولت فدرال اعلام شد، به دیده تردید نگریسته‌اند. کارشناسان، ناظران و حتی متخصصان پزشکی روند سلامتی جسمانی ترامپ از روز جمعه را مبهم، پرسش برانگیز و اکنون آن را یک فریب و زیر پانهادن قوانین قرنطینه مربوط به کووید-۱۹ ازسوی ترامپ می‌دانند. شبکه خبری سی ان ان گزارش داد: ویدیویی از ترامپ انتشار یافته که وی در خیابان‌های اطراف بیمارستان والتر رید، محلی که در آن برای درمان ابتلا به ویروس کرونا، سوار برخودرویی برای هواداران خود دست تکان می‌دهد.

«جیمز فیلیپس» از پزشکان بیمارستان والتر رید درباره این اقدام ترامپ به سی ان ان گفت: این نقض آشکار دستورالعمل‌های «مرکز کنترل و پیش گیری بیماری آمریکا» (CDC) می‌باشد.

این پزشک آمریکایی افزود: چه با ماسک و چه بدون ماسک قرار گرفتن درخودرویی که دیگر محافظان ترامپ نشسته‌اند کاری مخاطره آمیز بوده است، چراکه این ویروس ازسوی فرد مبتلا در در محیط بسته این خودرو به گردش در آمده و دیگر افراد حاضر در آن نیز درمعرض خطر ابتلا به این ویروس قرار می‌دهد.

وی گفت: این افراد نیز مظنون آلوده شدن به کووید-۱۹ بوده و باید به مدت دوهفته در قرنطینه به سر برند.

«اریک تاپل» پزشک آمریکایی و متخصص قلب و عروق درباره وضعیت سلامتی ترامپ و آنچه که در چند روز اخیر در روند درمان وی شاهد بوده است، در توئیتی انتقادی نوشت: بسیار غم انگیز است که ببینیم پزشکان به دورغ گفتن آموزش می‌بینند، البته که حقیقت درباره این طرز درمان بطور اجتناب ناپذیری برملاخواهد شد.

این متخصص قلب و عروق در ادامه این توئیت انتقادی نوشت: ما متوجه تناقض گویی تیم پزشکی بیمارستان والتر رید در کنفرانس‌های خبری در ارتباط با وضعیت سلامتی رئیس جمهوری آمریکا شده ایم.

وی در ادامه به سی ان ان گفت: آنچه که می‌دانیم این است که وضعیت ترامپ در روز جمعه به شدت وخیم و سطح میزان اکسیژن خون وی افت کرده بود. مجموعه اقدامات پزشکی صورت گرفته و دارویی که به ترامپ داده شده برای فردی که در شرایط وخیم به سر می‌برد انجام می‌شود. سی ان ان گزارش داد: اکنون پزشکان بیمارستان والتر رید از بهبودی وضعیت سلامتی ترامپ خبر می‌دهند بطوریکه انتظار می‌رود وی از بیمارستان ترخیص شود، روند ابتلا به بیماری و درمان وی برای آمریکایی‌ها بسیار پرسش برانگیز شده است. این رسانه تصویری آمریکایی افزود: درباره وضعیت سلامتی ترامپ نیز پیام‌های متناقضی از کاخ سفید به بیرون ارسال می‌شود.

ترامپ مثبت بودن نتیجه تست سریع کرونایش را پنهان کرده بود

براساس گزارش روزنامه آمریکایی وال استریت ژورنال، دونالد ترامپ قبل از آنکه در مصاحبه با شبکه فاکس نیوز حضور یابد، مثبت شدن نتیجه تست سریع مربوط به ابتلاش به کروناویروس را فاش نساخته و منتظر نتایج یک آزمایش کاملتر بود.

طبق گزارش وال استریت ژورنال، آزمایش گیری از ترامپ از پروتکل‌های کاخ سفید پیروی کرده است به این معنی که چون نتیجه تست سریع مثبت بوده او در ادامه آزمایش دوم را که یک آزمایش قابل اعتمادتر و همراه با نمونه گیری عمیقتر از مجرای بینی است، داده است. این روزنامه در ادامه گزارش خود نوشت که ترامپ از یک مشاورش خواسته این مسأله که آنها تست ابتلایشان به کووید-۱۹ مثبت شده را علنی نسازند. این روند ابتلا به کروناویروس آنقدر پنهانی بوده که مدیر کمپین ترامپ تا زمانی که گزارش‌های خبری درباره مثبت بودن تست ابتلای "هوپ هیکز" به کرونا را دیده از این مسأله بی‌اطلاع بوده است. استپین هم متعاقبا اعلام کرد که خودش هم به ویروس کووید-۱۹ مبتلا شده است.

هر چند هنوز تعیین نشده که ترامپ کجا به این ویروس مبتلا شده اما این ظن وجود دارد که مراسم اعلام نامزدی "ایمی کانی برت" برای کرسی دادگاه عالی در باغ رُز کاخ سفید نقش زیادی در گسترش ویروس داشته است.

سفیر اسبق سعودی در آمریکا فلسطینی‌ها و حامیان آنها را به باد انتقاد گرفت

سفیر اسبق عربستان در آمریکا در سخنانی به شدت فلسطینی‌ها و مسأله آنها را مورد انتقاد قرار داد. به گزارش ایسنا، بندر بن سلطان، سفیر اسبق عربستان در آمریکا در گفت‌وگو با شبکه العربیه به شدت رهبران فلسطینی و مسأله فلسطین را مورد انتقاد قرار داد. وی در این باره گفت: مسأله فلسطین یک مسأله عادلانه است اما حامیان آن شکست خورده‌اند. وی مدعی شد: خیانت خوی این رهبران است. اما آنچه عجیب بوده این است که آنها از کلماتی مانند" خنجر از پشت زدن و خیانت "استفاده می‌کنند، این سنت آنها در تعامل با یکدیگر است. بندر بن سلطان ادامه داد: آنچه از رهبری فلسطین شنیدم واقعاً دردناک و غیر قابل گفتن است. سفیر سابق سعودی در ادامه ضمن محکوم کردن اظهارات رهبران فلسطین علیه رهبران کشورهای عرب حوزه خلیج فارس گفت: جسارت آنها علیه رهبران خلیج (فارس) غیرقابل قبول است. این اظهارات درحالی مطرح شده است که رسانه‌های خبری اخیراً گزارش‌هایی را درباره احتمال عادی سازی روابط میان عربستان و رژیم صهیونیستی منتشر کرده‌اند.

دیدگاه سیاسی

نویسنده عراقی:

تهدید به تعطیلی سفارت واشنگتن بازی صهیونیستی-آمریکایی است

یک نویسنده عراقی در یادداشتی تهدید واشنگتن به بستن سفارتش در بغداد را یک بازی صهیونیستی-آمریکایی برای جلوگیری از شکست انتخاباتی دونالد ترامپ توصیف کرد.

بیش از ده روز است که جنجالی رسانه‌ای و سیاسی بر سر احتمال بسته شدن سفارت آمریکا در بغداد به راه افتاده است؛امری که با هدف اعمال فشار بر دولت عراق برای کنترل احساسات ضدآمریکایی در این کشور و توجیه هرگونه حمله احتمالی آمریکایی‌ها به مقرهای سازمان «الحشد الشعبی» و مقاومت در راستای منافع انتخاباتی «دونالد ترامپ» رئیس‌جمهور ایالات متحده کلید زده شد.

«حمید مسلم الطرفی» نویسنده عراقی طی یادداشتی که در پایگاه خبری «المعلومه» منتشر شد، تهدید واشنگتن برای بستن سفارتش در بغداد را یک بازی برای جلوگیری از ضرر انتخاباتی ترامپ توصیف کرد.در این یادداشت آمده است: در انتخابات ریاست‌جمهوری آمریکا و در کلیه انتخابات دموکراتیک، چند هفته آخر پیش از برگزاری انتخابات، زمان حساس و مهمی به شمار می‌رود و هرگونه لغزش زبانی، خطای محاسباتی یا شتاب‌زدگی در هر تصمیمی پیامدهای منفی زیادی برای رویکرد و گرایش شرکت‌کنندگان در انتخابات خواهد داشت.

در این یادداشت آمده است: امروز نیز ما به موعد برگزاری انتخابات ریاست‌جمهوری آمریکا نزدیک می‌شویم و رئیس‌جمهور ترامپ با فشارهای زیادی در مبارزات انتخاباتی خود مواجه است. هنوز برخی ایالت‌های آمریکا شاهد تظاهرات علیه رویکردهای نژادپرستانه ترامپ در پی کشته شدن «جورج فلوید» شهروند سیاه‌پوست آمریکا و نیز اهمال دولت آن در قبال شیوع ویروس کرونا هستند که به نوعی سیستم بهداشتی آمریکا را از پای درآورده و این کشور از نظر میزان کشته‌ها و مبتلایان به این ویروس در صدر قرار دارد.

نگارنده در ادامه می‌نویسد: با بحران تعطیلی، کلیه دستاوردهای مربوط به اشتغال زایی که ترامپ به آن فخر می‌فروخت و میلیاردها دلاری که از کشورهای حاشیه خلیج فارس دوشیده بود، برباد رفت. لذا در چنین شرایطی هر راکتی که به هدف خود برخورد کند، موجب کشته شدن چند سرباز یا دیپلمات خواهد شد و این امر به منزله کوبیده شدن آخرین میخ به تابوت آقای ترامپ به شمار خواهد رفت که به هر کار غیرممکنی برای رسیدن به ریاست‌جمهوری مجدد دست می‌زند.

الطرفی در ادامه سفارت آمریکا را پایگاه نظامی این کشور در بغداد توصیف می‌کند و می‌نویسد: کسی که در بغداد زندگی می‌کند به چشم خود می‌بیند که هیچ حمله‌ای علیه هیأت دیپلماتیک، سفارت یا کنسولگری در این استان صورت نگرفته است و تنها کنسولگری‌هایی که آتش زده شده‌اند، کنسولگری‌های ایران در بصره، نجف و کربلای معلی است و طی چندین ماه تلاش‌هایی نیز برای به آتش‌کشیدن سفارت ایران در بغداد طی اعتراض‌های اکتبر ۲۰۱۹ عراقی‌ها صورت گرفته اما در این میان اطلاعات گمراه‌کننده و تحریف‌شده‌ای درباره هدف قرار گرفتن نیروهای آمریکایی در سفارت (پایگاه نظامی) و فرودگاه بغداد و هیأت‌های دیپلماتیک منتشر می‌شود.

در ادامه این یادداشت آمده است: هر فردی که این خبر را پیگیری می‌کند باید از خود بپرسد که آیا این راکت‌ها به یک سفیر، کنسول، کارمند دیپلمات یا شهروندی که برای دریافت روادید و..به سفارت آمریکا مراجعه کرده، اصابت کرده است؟ آیا تاکنون حتی برای یک بار، راکتی در نزدیکی سفارت دیگری غیر از آمریکا اصابت کرده است؟ پس چرا سفارتخانه‌های انگلیس و شماری از کشورهای اروپایی دیگر گرد هم آمدند و بیانیه هشدار صادر کردند و درباره هدف قرار گرفتن هیأت‌های دیپلماتیک هشدار دادند؟ چرا ائتلاف «اتحاد القوی» در این‌باره بیانیه صادر کرد؟ چرا دولت عراق و به طور مشخص وزیر خارجه آن برای فراری‌ها و هیأت‌های دیپلماتیک عزا گرفت؟ اینها تهدید و انذار آمریکا و تحریف‌های رسانه‌ای است که دستگاه صهیونیستی-آمریکایی، آن را هدایت می‌کند تا آنچه که نباید، روی ندهد زیرا زخمی شدن حتی یک سرباز آمریکایی در این زمان، به ضرر ترامپ در مبارزه انتخاباتی کنونی تمام خواهد شد.

نگارنده در ادامه به صراحت میزان جدی بودن مسأله بسته شدن سفارت آمریکا در بغداد را زیر سؤال می‌برد و می‌گوید: ترامپ در بسیاری از تصمیم‌گیری‌ها بی‌پروا است ولی این بعید است که تصمیم متهورانه‌ای مانند بستن سفارتش (پایگاه نظامی آمریکا) در بغداد اتخاذ کند زیرا این امر به معنای شکست مقابل محور مقاومت خواهد بود و به این‌ترتیب به دشمنان دمکرات خود اجازه می‌دهد که از این فرصت برای زدن یک گل دیگر به او استفاده کنند. اما با این تهدید و گمراه کردن افکار عمومی، دولت عراق را در اوج آماده‌باش قرار می‌دهد تا مانع هرگونه هدف قرار گرفتن پایگاه‌های نظامی‌اش در بغداد شود. این یک بازی برای جلوگیری از ضرر در وقت اضافه مسابقه ریاست‌جمهوری آمریکا است زیرا هر گُلی که در این زمان زده شود، گُل مرگبار خواهد بود.

ماورای اخبار

گانتز در مصاحبه با خبرنگاران اماراتی و سعودی:

جبهه یکپارچه‌ای علیه ایران تشکیل می‌دهیم

وزیر جنگ رژیم صهیونیستی در مصاحبه با خبرنگاران اماراتی و سعودی با اشاره به توافق عادی‌سازی با برخی کشورهای عربی گفت که جبهه یکپارچه‌ای علیه ایران تشکیل خواهیم داد. به گزارش خبرگزاری فارس، «بنی گانتز» وزیر جنگ رژیم صهیونیستی با اشاره به توافق سازش با برخی کشورهای عربی حاشیه خلیج فارس مدعی شد که این توافق‌ها مقابله با ایران را تقویت می‌کند.وی که با خبرنگاران اماراتی و سعودی صحبت می‌کرد، افزود: «ما در مقابله با اقدامات خصمانه ایران مشارکت داریم و جبهه واحدی علیه این کشور تشکیل خواهیم داد.» چند روز پیش بود که امارات و بحرین با وساطت «دونالد ترامپ» رئیس‌جمهور آمریکا عادی‌سازی کامل روابط خود با رژیم صهیونیستی را اعلام کردند.در همین خصوص، روزنامه معاریو نیز مدعی شده که به احتمال زیاد به‌زودی عمان و سودان نیز به جمع این کشورها بپیوندند و عادی‌سازی روابط خود با تل‌آویو را اعلام کنند. ازسوی دیگر روزنامه صهیونیستی معاریو، در گزارشی از نقش محوری عربستان سعودی در توافق سازش ابوظبی و منامه با تل‌آویو پرده برداشت.این روزنامه صهیونیستی فاش کرد که برقراری روابط دو کشور عربی امارات و بحرین با تل‌آویو با «رایزنی‌های تنگاتنگ» و «موافقت» عربستان سعودی صورت گرفته است.

گزارش خبری

نگرانی فعالان حقوق بشر عرب از نفوذ جاسوسان آمریکا و رژیم صهیونیستی در منطقه

گزارش یک موسسه تحقیقاتی انگلیسی نشان می‌دهد که نگرانی حقوقدانان عرب از توافق شرم‌آور روابط عادی‌سازی امارات و بحرین با رژیم اسرائیل مبنی بر اینکه کشورهای سازشکار از برنامه‌ها و کارشناسان جاسوسی رژیم صهیونیستی برای نفوذ به دستگاه‌های شخصیت‌های سیاسی و مدافعان حقوق بشر استفاده می‌کنند، درحال افزایش است.

پایگاه اطلاع‌رسانی «امارات ۷۱ » با اشاره به تلاش کشورهای امارات، عربستان و بحرین برای سرکوب مخالفان خود نوشت که موسسه تحقیقاتی " امنیت و ضد تروریسم " لندن موسوم به " د تکتیکس " خواستار جلوگیری از همکاری جاسوسان سابق انگلیس با دولت‌های درگیر در جاسوسی فناوری مانند عربستان و امارات شد.

این پایگاه اطلاع‌رسانی با اشاره به گزارش این موسسه تحقیقاتی انگلیسی افزود: نویسندگان این گزارش از بازار غیرمنظم برای فروش خدمات جاسوسان سابق با بالاترین قیمت به شرکت‌ها یا سازمان‌هایی که از سوابق ضعف حقوق بشر و سرکوب مخالفان سیاسی خود برخوردارند، انتقاد می‌کنند.

نویسندگان گزارش این موسسه بریتانیایی می‌گوید که در زمینه فروش فناوری، دولت انگلیس و اتحادیه اروپا باید همانند صادرات اسلحه با صادرات دانش و فناوری این جاسوس‌ها با قاطعیت مقابله کنند. آن‌ها در گزارش خود آورده‌اند که فروش فناوری و دانش این جاسوس‌ها به کشورهایی که این دانش و فناوری‌ها را علیه مخالفان خود یا خرابکاری در دمکراسی به کار می‌گیرند، خطرات بزرگی را به دنبال دارد و ممکن است غرب را تحت تأثیر قرار دهد.

در این گزارش، نمونه‌هایی از عملیات سایبری مانند پروژه " رایون " (Raven) که با حمایت مالی امارات انجام شد و در آن یک شرکت آمریکایی مامور استخدام جاسوسان سابق برای آموزش اماراتی‌ها جهت نفوذ به دستگاه‌های سیاستمداران در داخل و خارج از کشور شده بود و اهداف آن شهروندان انگلیسی، آمریکایی و منتقدان رژیم مانند " روری دوناغی " روزنامه‌نگار انگلیسی را شامل می‌شد. این مرکز از دولت انگلیس خواست تا در مقابله با تهدیدات حملات سایبری و استفاده از فناوری برای انتشار اطلاعات غیرقانونی توسط نیروهای متخاصم پیشگام شود و به این نکته اشاره کرد که امارات و عربستان را شامل می‌شود. ناظران تأیید می‌کنند که امارات و همسایه آن یعنی عربستان سعودی سالهاست به سمت "جاسوسی" پیش رفته‌اند و این نشان داد که این کشورها ابزارهای خود را برای محافظت از امنیت از دست داده‌اند. در واقع آن‌ها بیشترین تلاش خود را برای تمرکز بر دهها هزار و شاید صدها هزار شهروند اماراتی و عربستانی و افراد مقیم این کشور متمرکز کرده‌اند، زیرا از این ترس دارند که آن‌ها از حق آزادی عقیده و بیان برخوردار شوند و از دولت انتقاد کنند. این گزارش افزود که نگرانی حقوقدانان عرب از توافق شرم‌آور روابط عادی‌سازی با اسرائیل مبنی بر اینکه کشورهای سازشکار از برنامه‌ها و کارشناسان جاسوسی رژیم صهیونیستی برای نفوذ به دستگاه‌های شخصیت‌های سیاسی و مدافعان حقوق بشر در این کشورها و دیگر کشورهای منطقه استفاده می‌کنند، درحال افزایش است.

پیش از این گزارش، تحقیقات گسترده‌ای نیز توسط رویترز انجام شد که نشان می‌داد امارات ماموران سابق سرویس‌های اطلاعاتی آمریکا را برای اهداف جاسوسی بر روی " دشمنان" خود و هک کردن تلفن و رایانه‌های آن‌ها استخدام کرده است.

این خبرگزاری همچنین از پروژه محرمانه دیگری با عنوان " الغراب الاسود" (کلاغ سیاه) توسط امارات خبر داد و مدعی شد که این پروژه برای نظارت بر سایر دولت‌ها و فعالان حقوق بشری اجرا شده است. امارات ۷۱ به نقل از رویترز اضافه کرد که امارات سعی در جاسوسی بر روی تلفن‌های امیر قطر، «یوسف بن علوی» وزیر سابق امور خارجه عمان، «محمد شیمشک» معاون نخست‌وزیر سابق ترکیه، معترضان اماراتی و رهبران «اخوان المسلمین» در کشورهای عربی از طریق یک ابزار جاسوسی به نام "کارما" داشت. پایگاه اطلاع‌رسانی یاد شده در ادامه نوشت که رویترز همچنین فاش کرد که ابوظبی با استخدام کارشناسان آمریکایی علاوه بر " عزمی بشاره " و " عبدالله العذبه "، تلفن‌های متخصصان رسانه‌های عربی از جمله " فیصل القاسم " و " جیزیل خوری " لبنانی (شاغل در کانال العربیه) را هک کرده است.

براساس این گزارش، وب سایت "آمریکن کونسرواتیو"، (The American Conservative) تأیید کرد که امارات جاسوسان آمریکایی را برای حمله الکترونیکی به فعالان و حتی افراد ارشد دولتی و نظامی که آن‌ها را تهدیدی برای امنیت ملی و نظام حکومت موروثی خود می‌داند، استخدام کرده است.

پاپ: اقتصاد جهان نباید در خدمت ثروتمندان باشد

پاپ فرانسیس رهبر کاتولیک‌های جهان با توجه به تأثیر شیوع ویروس کرونا بر اقتصاد جهانی، سیاست کنونی حاکم بر اقتصاد جهان که به نفع طبقه ثروتمند جامعه عمل می‌کند را محکوم کرد.

خبرگزاری رویترز با انتشار این خبر افزود: پاپ فرانسیس گفت که شیوع ویروس کرونا و تأثیرات آن بر اقتصاد جهانی نشان داد که سیاست اقتصادی موسوم به «تریکل داون» (trickle-down) کارایی ندارد.

سیاست اقتصادی تریکل داون، بر پایه تئوری محافظه کارانی بنا نهاده شده که در آن خواستار کاستن و قطع پرداخت مالیات ازسوی سرمایه‌داران بزرگ و قشر ثروتمند جامعه است تا بدین روش آنها را به سرمایه‌گذاری کوتاه مدت تشویق سازند که بتواند عایدی طولانی مدت برای جامعه در بر داشته باشد.

بنابراین گزارش رهبر کاتولیک‌های جهانی درانتقاد از سیاست اقتصادی جهان گفت:برخی بر این باورند که بازار آزاد برای آنکه همه چیز را امن نگاه دارد کافی است.

رویترز نوشت: پاپ فرانسیس این سیاست اقتصادی را محکوم کرد و آن را تعصبی در شیوه اقتصادی نئولیبرالیسم خواند.

پاپ افزود:به جای پیشبردن چنین سیاست اقتصادی باید امکان بوجود آمد مشاغل و نه ازبین رفتن آنها مهیا شود.

رویترز افزود: پاپ فرانسیس پیش از این نیز سیاست کنونی اقتصادی جهان را مورد انتقاد قرار داده بود و در سال ۲۰۱۳ میلادی آن را یک کلاهبرداری خوانده بود.

بنابراین گزارش پاپ در ضدیت با سیاست اقتصادی کنونی جهان گفته بود: برخی از افراد همچنان به دفاع از تئوری سیاست اقتصادی «تریکل داون» می‌پردازند چراکه آنرا موجب رشد اقتصادی فرض کرده اند، چنین طرز تفکری هرگز بنابر واقعیت‌ها تأیید نمی‌شود.